

РУКОВОДСТВО ПОЛЬЗОВАТЕЛЯ

(MD:N:L_Вер. 0.1_130823)

Цифровой видеорегистратор с форматом видеосжатия H.264

MDR-4500

MDR-8500

MDR-16500



О руководстве пользователя

Перед установкой и эксплуатацией данного устройства внимательно прочитайте руководство пользователя. Руководство следует хранить в доступном месте для получения дальнейшей информации. Данный документ содержит предварительную информацию, которая может изменяться без предупреждения.

Меры предосторожности

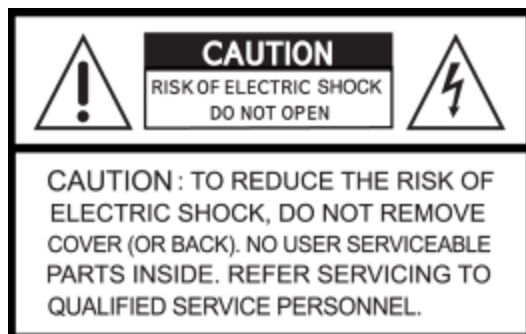

Объяснение графических символов



Данный символ предназначен для предупреждения пользователя о наличии важных инструкций по эксплуатации и уходу (обслуживанию) в документации, прилагаемой к устройству.



Данный знак предупреждает пользователя о наличии незащищенного “опасного напряжения” внутри корпуса продукта, которое может быть достаточно сильным, чтобы вызвать у человека электрошок.

ВНИМАНИЕ

Во избежание возникновения огня или получения электрошока не подвергайте данное устройство воздействию дождя или влаги.

ОСТОРОЖНО

Изменения или модификации, не одобренные производителем, могут стать причиной отмены права пользоваться данным оборудованием.

ОСТОРОЖНО

При использовании неправильного типа батарей существует опасность взрыва.

Батареи заменяются только типом. Одобренным производителем или эквивалентным последнему. Утилизируйте использованные батареи в соответствии с инструкциями производителя.

Следует соблюдать перечисленные ниже меры

предосторожности



Внимание

- Не использовать оборудование в случае появления дыма, необычных звуков или запаха.
- Убедитесь. Что кабель питания не повреждён.
- Убедитесь, что электрическая вилка и розетка чистые.
- Запрещается разбирать изделие.
- Запрещается помещать предметы внутрь изделия.
- Не размещайте сосуд с жидкостью над устройством, подключённым к питанию.
- Избегайте попадания влаги на устройство.
- Запрещается использовать устройство во время грозы.
- Нельзя устанавливать устройство в неустойчивое положение.
- Нельзя подвергать вибрации.
- Не использовать там, где велика опасность взрыва.



Осторожно

- Выключая вилку из розетки, не тяните за шнур.
- Не дотрагивайтесь до электрической вилки влажными руками.
- Не садитесь на устройство.
- Убедитесь в правильном подключении кабелей.
- Не размещайте тяжёлые предметы на подключённом оборудовании.
- Не перемещайте включённое оборудование.
- Если оборудование не будет использоваться в течение длительного времени, выньте вилку из розетки.
- Не блокируйте отверстия, предназначенные для охлаждения устройства.
- Не подвергайте оборудование воздействию слишком высоких или низких температур или перепадам влажности.

Внимание







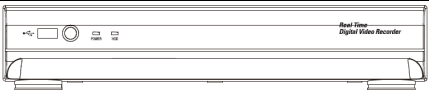

Данное оборудование должно устанавливаться опытным профессионалом. Цифровой видеорегистратор (DVR) должен отключаться от сети во время подключения проводов камеры, датчика или аудио кабеля. Производитель не несет ответственность за любые повреждения, вызванные неправильным использованием оборудования или небрежностью при выполнении инструкций, касающихся оборудования. Производитель не несет ответственность за любое повреждение, вызванное или являющееся результатом физического вскрытия DVR с целью проверки или попытки починить устройство. Производитель не обязан решать проблемы, связанные с устройством, если на нем удалена гарантийная пломба.

Either the symbol , or a similar symbol, combined with the triangle shaped warning sign from ISO 3864-2, or the following statement or equivalent text shall be used:

WARNING
Hazardous moving parts
Keep away from moving fan blades

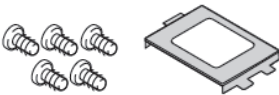
Комплектация изделия

В комплект входит основное изделие и компоненты, перечисленные ниже. При покупке изделия убедитесь в наличии всех компонентов, перечисленных ниже.

Цифровой видеорегистратор	
CD с клиентским ПО	
Краткое руководство пользователя	
Комбинированный кабель для HDD	
Крепёжная скоба для HDD и винты (5 шт.)	
Адаптер 12В пост. тока 3А для 4 кан., 12В пост. тока 5А для 8/16 кан. Кабель питания (220 В)	
Мышь (опция)	
Пульт дистанционного управления	
Батарея 1.5В (AAA x 2 шт.)	

Основные функции МЫШИ



① : Левая кнопка: функция ВЫБОРА

② : Колесико: для просмотра меню

Установка ЖЕСТКОГО ДИСКА

1. Снимите крышку устройства. 2. Закрепите HDD на входящей в комплект крепёжной скобе с помощью 4 винтов.

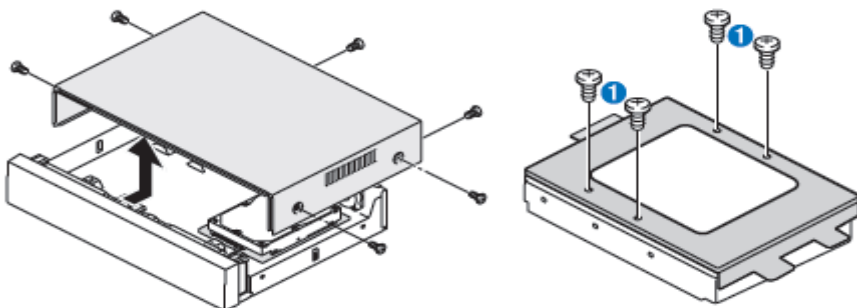

3. Закрепите HDD в нижней части системы 4. Подключите HDD к основной панели системы с помощью входящих в комплект винтов. С помощью входящих в комплект кабелей SATA и питания.

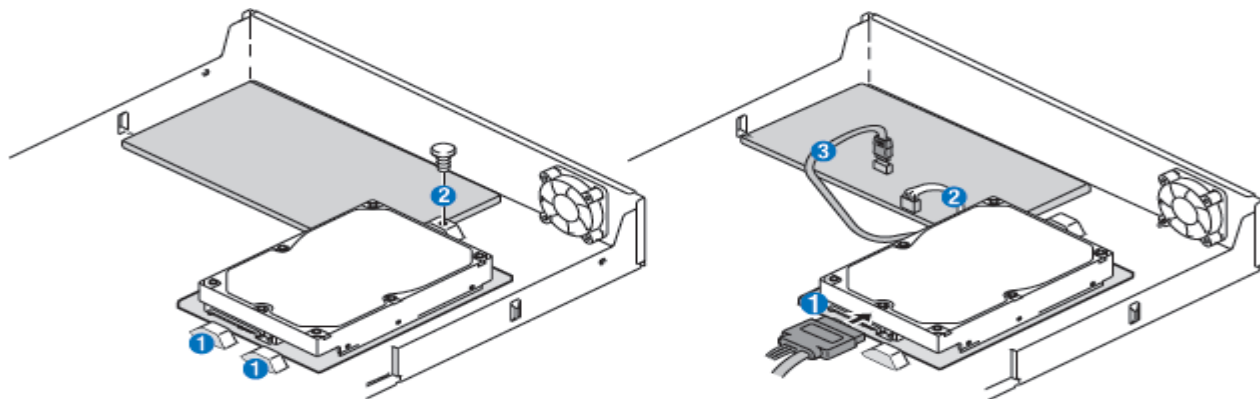

Совместимые модели HDD

ПРИМЕЧАНИЕ

Марки и модели всех HDD должны быть идентичны.

Если марки и модели HDD будут другими, DVR может не распознать HDD.

Устройство	Модель	Пример
Western Digital	Caviar Blue series	WD10EALS / WD5000AAKS

	Caviar Black series		WD2001FASS / WD1002FAEX WD1001FALS / WD7501AALS
	AV-GP series	WD10EVDS / WD10EURS	
		WD20EURS/ WD20EVDS	
		WD15EVDS / WD15EURS	
Seagate	SV35	ST2000VX000/ ST1000VX000	
	Pipeline HD	ST2000VM003/ ST1000VM002	

Технические характеристики

Наименование			MDR-4500	MDR-8500	MDR-16500	
Передняя панель			Новый дизайн (L размер)			
Корпус			LITE тип			
Видео	Вход	Канал, харктеристики	4/8/16CH Composite, 1.0Vp-p, 75ohm			
		Формат сигнала	NTSC/PAL			
	Выход	Основной монитор	1 VGA	1 HDMI и 1 VGA		
		Доп. монитор	1 CVBS или 1 SPOT			
Аудио	Вход/ Выход		1 / 1	4 / 1		
Тревога	Входные датчики		4 (НЗ/НО настраивается)			
	Тревожный выход		1 (По датчику, по движению, по потере видео)			
Запись	Сжатие кодек		H.264			
	Количество операций		QUADPLEX (Воспр./запись/сеть/архивирование)			
	Разрешение	NTSC/ PAL	960H	-	120/100кадров	110/90кадров
			D1	120/100кадров	120/100кадров	110/90кадров
			Half D1	120/100кадров	-	-
			CIF	120/100кадров	240/200кадров	480/400кадров
	Градации уровня записи		5 уровней			
	Режим записи по:		Постоянно, Расписанию, Движению, Датчику, Вручную			
	Предзапись		До 20 минут			
Послезапись		До 60 секунд				
Отображение	Кол-во кадров в секунду на канал		NTSC: 30(60 полей) / PAL: 25(50 полей)			
Воспр.	Мультиэкран(кол-во камер)		1, 4	1, 4, 8	1, 4, 8, 16	
	Скорость воспр.	Один канал	x 2, 4, 8, 16, 32 and 64			
		Все каналы	x 2, 4, 8, 16 and 32			
Сохранение	HDD	Ёмкость HDD	1TB	2TB		
		Кол-во HDD	1	2		
	USB Порт		2 (Спереди 1, сзади 1)			

	Архивирование	USB Flash drive	Видео и картинку	
		DVD/CD-RW	Нет	
		Макс. архив	Видео (до 24 часов)	
		По сети	Видео и картинку	
Интерфейс	Метод ввода		ИК пульт, Мышка, Клавиатура	
Порты	PTZ		1 (RS-485)	
	Тип порта		Зажим	
Сеть	Dynamic DNS		Есть (бесплатный DDNS)	
	Разрешение видео потока по сети		CIF	
ПО для ПК по сети	Web viewer (1:1)		Онлайн, Поиск, Архив, PTZ, Удаленная настройка	
	Multi-sites Monitoring System		UMS клиент (Поддержка SDK)	
Функция	Цифровой ЗУМ		Есть	
	DLS (Переход на летнее время)		Есть	
	NTP (Синхронизация времени)		Есть	
	S.M.A.R.T		Есть	
	Встроенный зумер		Потеря видео, ошибки с HDD	
	Мультиязычный перевод		Есть	
	3G/4G Mobile		iPhone, iPad, Android Phone and Tab	
Питание	Напряжение питания DVR		DC 12V-2A	DC 12V-3A
Температура	Рабочая температура DVR		5°C - 40°C	
	Длительное хранение		-10°C - +50°C	
Вес	Нетто (Брутто)		1.5Kgs (3.0Kgs)	
Размеры	Габариты устройства (Ш x Г x В)		340mm x 262mm x 63mm	

Технические характеристики и внешний вид устройства могут быть изменены без уведомления.

Содержание

1. Основные функции	11
2. Название, функции и подключение	15
2-1. Лицевая панель	15
2-2. Задняя панель	14
2-3. Пульт дистанционного управления	15
3. Настройка DVR	17
3-1. Настройка – главный экран	17
3-2. Настройка – режим отображения	20
3-3. Настройка – режим записи	22
3-3-1. Расписание записи	23
3-4. Настройка – режим устройства	24
3-4-1. ВЫХОД СИГНАЛА ТРЕВОГИ	26
3-4-2. Настройка SPOT-OUT	27
3-4-3. Настройка PTZ	28
3-4-4. Установка зоны перемещения	29
3-5. Настройка – режим хранения	29
3-6. Настройка – режим системы	30
3-7. Настройка – режим безопасности	35
3-8. Настройка – режим сети	36
3-8-1. Типы сети	38
3-8-1-1. DHCP	38
3-8-1-2. ADSL (PPPoE)	38
3-8-1-3. LAN	39
3-8-2. DDNS	40
3-8-3. Сетевые порты	41
3-8-4. Сетевой поток	43
3-9. Настройка – режим конфигурации	44
3-10. Быстрая настройка	45
3-11. Настройка сохранения	46
4. Просмотр в реальном времени, поиск и воспроизведение	47
4-1. Экран просмотра в реальном времени	47
4-2. Окно ПОИСКА	48
4-2-1. Поиск по временной шкале	49
4-2-2. Поиск по событию	50
4-2-3. Переход к началу	51
4-2-4. Переход к концу	51
4-2-5. Переход к указанному времени	52
4-2-6. Поиск по архиву	52

4-2-7. Поиск по журналу	53
4-3. Режим воспроизведения	53
5. PTZ-управление	54
6. Резервное копирование	56
6-1. Резервное копирование стоп-кадра на запоминающее устройство USB	56
6-2. 7-2. Резервное копирование видео на запоминающее устройство USB	56
6-3. Перенос стоп-кадров или видео из списка архива	57
6-4. Воспроизведение резервных копий видео	58
7. Обновление встроенного ПО	59
8. Сетевой доступ с помощью Exclusive network viewer, UMS single	60
8-1. Требования к ПК	60
8-2. Установка средства просмотра	60
8-3. Режим просмотра в реальном времени и функции	61
8-4. Двухнаправленный звук	63
8-5. Режим удаленного поиска и функции	63
8-6. Системная конфигурация ПК	66
9. Сетевой доступ с помощью Exclusive network viewer, UMS multi	69
9-1. Обзор	69
9-2. Минимальные требования к ПК	69
9-3. Программа установки	69
9-4. Окно просмотра в реальном времени	70
9-4-1. Интерфейс главного пользователя	71
9-4-2. Кнопки управления	71
9-5. Окно поиска и воспроизведения	72
9-5-1. Интерфейс главного пользователя	72
9-5-2. Главная панель управления	73
9-6. Настройка UMS Multi Client	75
9-6-1. Общие сведения	75
9-6-2. Событие	76
9-6-3. Запись	77
9-6-4. Экранное меню	78
9-6-5. Язык	78
9-6-6. Информация	78
9-7. Удаленная настройка	79
9-7-1. Настройка отображения	79
9-7-2. Запись	80
9-7-3. Устройство	81
9-7-4. Хранение	84
9-7-5. Система	84

9-7-6. Безопасность	88
9-7-7.Сеть.....	89
9-8. Работа	90
9-8-1. Добавление, удаление и изменение сайтов DVR	90
9-8-2. Подключение и отключение	92
9-8-3. Захват стоп-кадра во время просмотра в реальном времени	94
9-8-4. Запись видео на локальный ПК во время просмотра в реальном времени.....	94
9-8-5. локальное и удаленное воспроизведение	95
9-8-6. Резервное копирование в формате AVI во время воспроизведения	97
10. Сеть – веб-браузер	99
ПРИЛОЖЕНИЕ: подключение к сети	101
А. Установка IP-адреса DVR и открытие порта TCP маршрутизатора.....	101
В. Доступ к DVR с удаленного ПК	104

1. Основные функции

- Видеосжатие H.264.

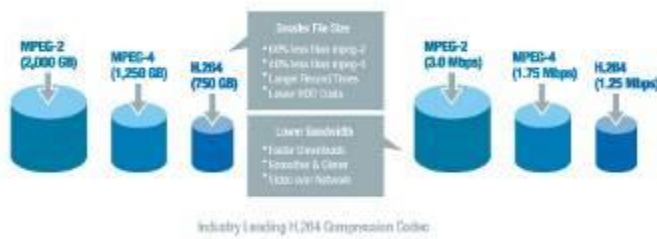

- Надежная файловая система

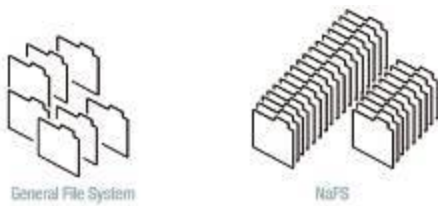

- Высокое качество VGA (до 1280X1024)
- Запись звука на 4 каналах



- Настройка видео отображения на каждый канал



- Обнаружение движения по заданному периметру.

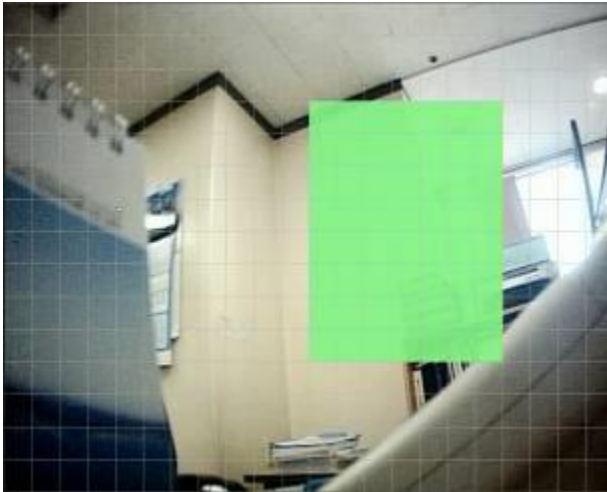

- Автоматическое обнаружение потери видеоизображения
- Работа скрытой камеры обеспечивает большую безопасность
- Управление PTZ камерой
- Простой интерфейс пользователя



- Простая установка расписания



- Простое обновление ПО

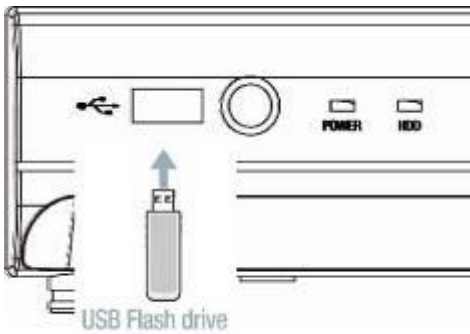

- Быстрое и простое резервное копирование посредством карты памяти USB или сети

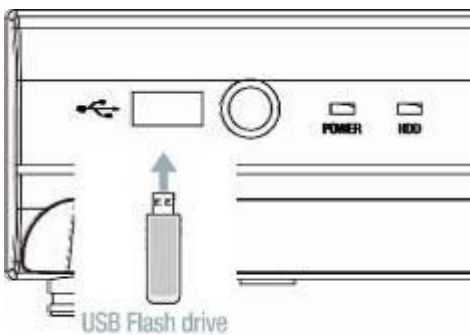

- Резервное копирование в формате регистратора
- Резервное копирование в формате AVI
- Различные пути доступа по сети с помощью Web-viewer, UMS (программы Single-site & Multi-site) и Mobile Viewer.

2. Название, функции и подключение

2-1. Лицевая панель

Приведенная ниже информация поможет обращаться с кнопками лицевой панели.



Рисунок 2.1.1. Лицевая панель

Таблица 2.1.1. Индикаторные лампы и порты передней панели

Название	Описание
ПИТАНИЕ	Индикатор подачи питания.
HDD	Индикатор процесса видеозаписи.
Порт USB	На лицевой панели слева расположен порт USB. Он предназначен для записи на устройство USB (разъем USB 2.0).

2-2. Задняя панель

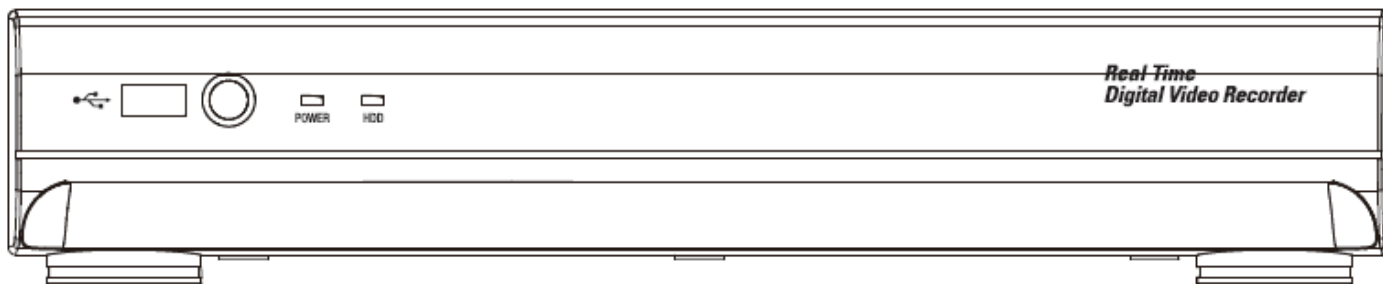
- Не подключайте данную систему к сети до завершения всех подключений.
- Проверьте правильность всех подключений. Неправильное подключение ведет к поломке системы.
- Штекер от сетевого адаптера легко вынуть. Убедитесь, что штекер отключен.

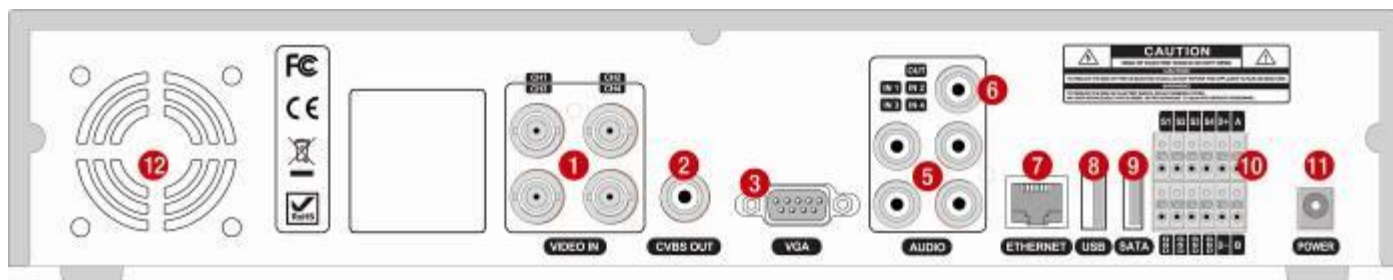

MDR-4500

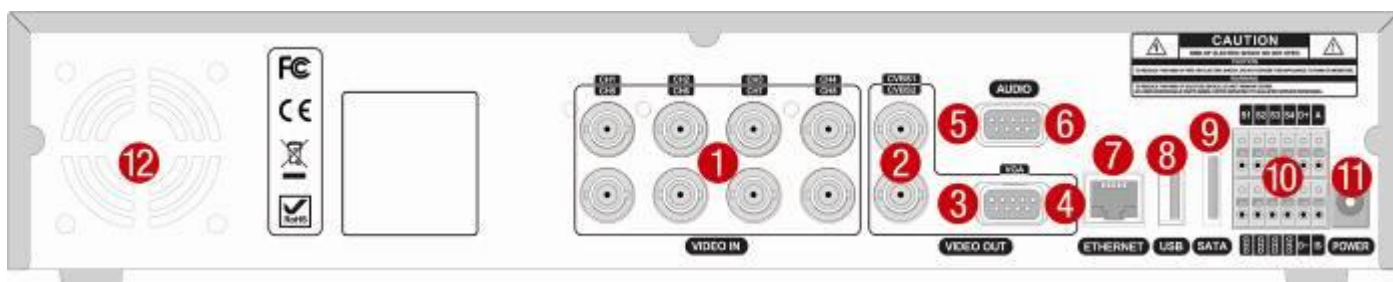

MDR-8500

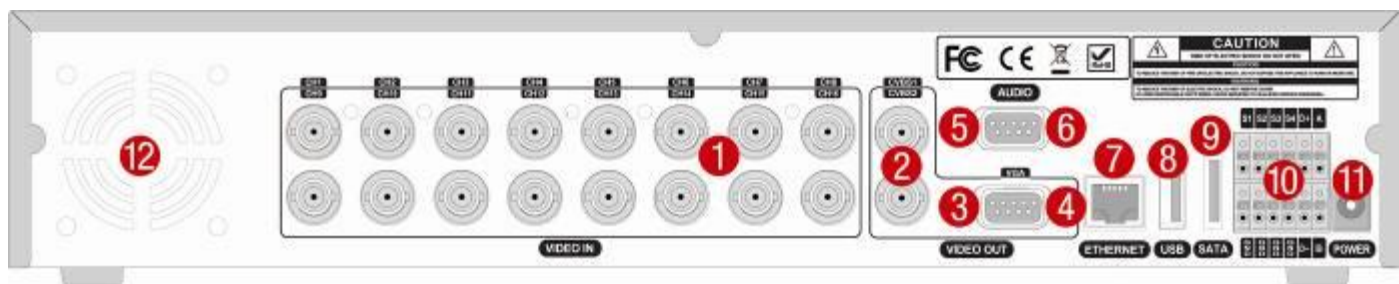

MDR-16500

- ① VIDEO IN: видео вход
- ② CVBS OUT: Spot - Spot-выход
- ③ VGA: выход VGA . Подключите кабель VGA от монитора
- ④ RS-232C (только для 8/16 кан.): только для сервисного обслуживания.
- ⑤ AUDIO IN: 4 разъёма для аудио входа, MDR-8500 и MDR-16500 используют аудио кабель-переходник.
- ⑥ AUDIO OUT: 1 разъем для аудио выхода, MDR-8500 и MDR-16500 используют аудио кабель- переходник.
- ⑦ ETHERNET: разъем RJ45 для подключения локальной сети.
- ⑧ USB: разъем USB.
- ⑨ E-SATA: разъем e-SATA для подключения внешнего HDD 2,5" (для HDD 3,5" обязательно внешнее питание).
- ⑩ SENSOR IN & ALARM OUT: разъем внешнего датчика и выхода тревоги.
- ⑪ POWER: вход 12 В постоянного тока.
- ⑫ Охлаждающий вентилятор.

2-3. Пульт дистанционного управления

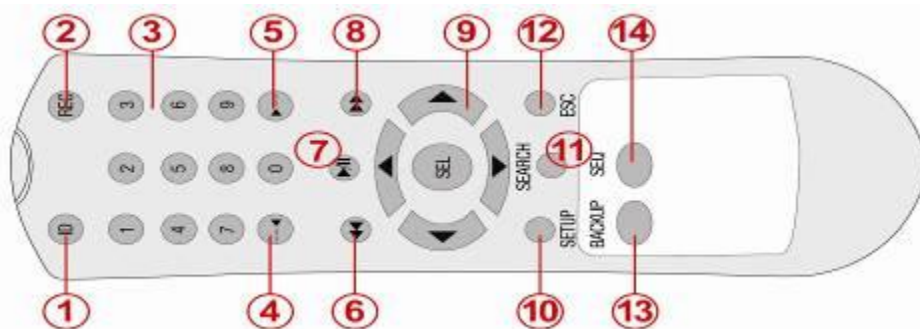

-
- ① **ID**: Когда используется ID для ДУ нажмите эту кнопку перед вводом номера.
 - ② **REC (ЗАПИСЬ)**: начало и завершение ручной записи.
 - ③ **Number (Цифры)**: выбор канала (1, 2, 3 и 4) или для ввода ID DVR.
 - ④ **F/REW (ПОКАДРОВО ВПЕРЕД)**: во время воспроизведения – воспроизведение на 60 секунд раньше.
во время паузы – перемещение на 1 кадр назад
 - ⑤ **F/ADV (ПОКАДРОВО НАЗАД)**: во время воспроизведения - воспроизведение на 60 секунд позже
во время паузы - перемещение на 1 кадр вперёд
 - ⑥ **REW (ПЕРЕМОТКА ВПЕРЕД)**: перемотка вперёд со скоростью (согласно описанию) во время

воспроизведения.

- ⑦ **PLAY/PAUSE:** воспроизведение или пауза.
- ⑧ **FF (ПЕРЕМОТКА НАЗАД):** быстрая перемотка назад со скоростью (согласно описанию) во время воспроизведения.
- ⑨ **КНОПКИ НАВИГАЦИИ:** переход к элементам меню или выбор каналов.
- ⑩ **SETUP (НАСТРОЙКИ):** открытие меню SETUP.
- ⑪ **SEARCH (ПОИСК):** переход к меню поиска.
- ⑫ **ESC :**
 - **Блокировка системы** – в течение 5 сек. удерживать нажатой кнопку ESC.
 - **Разблокировка системы** – в течение 5 сек. удерживать нажатой кнопку ESC.
 - **во время настройки** – переход к предыдущему меню
 - **Во время воспроизведения** – выход из режима воспроизведения
- ⑬ **BACKUP(РЕЗЕРВИРОВАНИЕ):** начало резервного копирования в режиме воспроизведения или просмотра в режиме реального времени
- ⑭ **SEQ (ЧЕРЕДОВАНИЕ):** авточередование камер в режиме полного экрана (переключение).

3. Настройка DVR

В следующих разделах описывается первоначальная настройка DVR.

3-1. Настройка – главный экран

При первой загрузке системы появляется экран, изображённый ниже. После инициализации выберите язык и установите время.

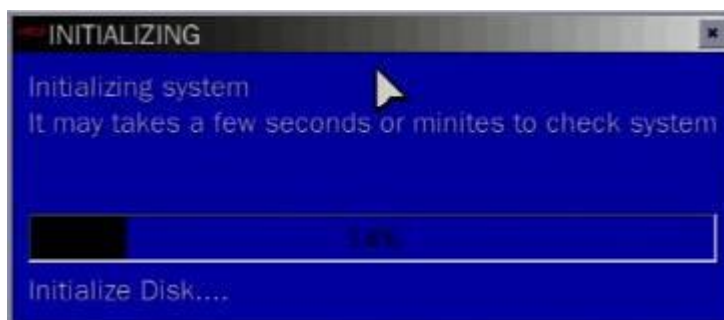

Для входа в меню настройки с помощью мыши выберите MENU и SETUP на экране или нажмите кнопку SETUP.



Таблица 3.1.1. Дерево меню настройки



Отобразится экран ввода пароля. Можно выбрать пароль с помощью кнопок и OK для входа в меню настройки. Пароль по умолчанию: 1111. Настоятельно рекомендуется назначить новый пароль для защиты системы. Новый пароль назначается в меню SECURITY (Безопасность).

- DISPLAY (отображение)
 - OSD (экранный меню)
 - OSD CONTRAST (контрастность экранного меню)
 - SEQUENCE (чередование)
 - SEQUENCE DWELL TIME (время наблюдения)
 - CHANNEL (канал)
 - NAME (имя)
 - COVERT (скрытая камера)
 - BRIGHTNESS (яркость)
 - CONTRAST (контрастность)

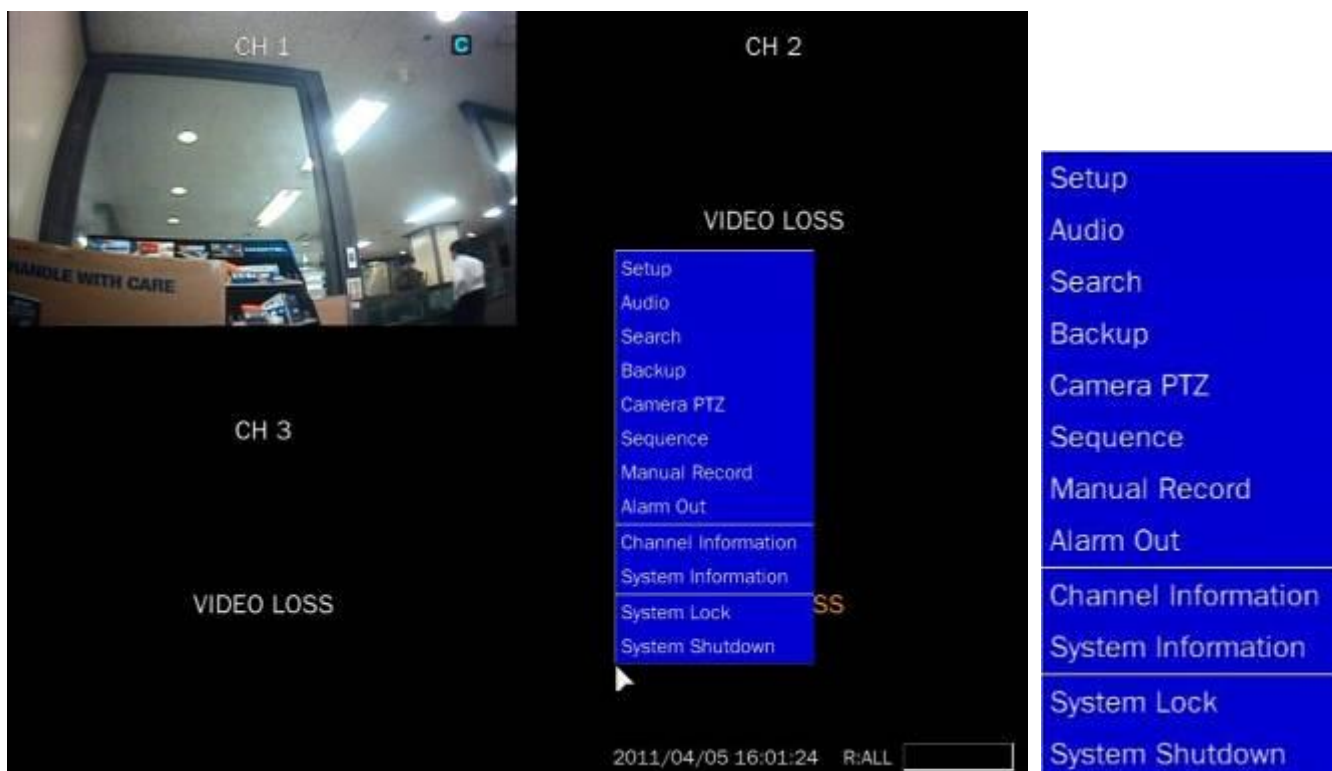
- HUE (цвет)
- SATURATION (насыщенность)
- RECORD (запись)
 - CHANNEL (канал)
 - RESOLUTION (разрешение)
 - FRAME RATE (частота кадров)
 - QUALITY (качество)
 - RECORDING (запись)
 - SENSOR RECORDING (запись по датчику)
 - PRE RECORD (предварительная запись)
 - POST EVENT RECORD (запись после события)
 - AUDIO (звук)
 - SCHEDULE (расписание)
- DEVICE (устройство)
 - VIDEO OUTPUT (видеовыход)
 - ALARM OUT (выход тревоги)
 - SENSOR IN (вход датчика)
 - MOTION ON (вкл. по движению)
 - VIDEO LOSS ON (вкл. при потере видеоизображения)
 - ALARM DURATION (длительность сигнала тревоги)
 - ERROR ALARM (сигнал ошибки)
 - PTZ (управление PTZ)
 - CHANNEL (канал)
 - NAME (имя)
 - SPEED (скорость)
 - ID (идентификационный номер)
 - SPOT OUT (выход дополнительного монитора)
 - SPOT OUT 1 (выход Spot монитора 1)
 - SPOT OUT 2 (выход Spot монитора 2) (только для 8/16 кан.)
 - CHANNEL (канал)
 - MOTION ZONE (область обнаружения движения)
 - MOTION SENSITIVITY (чувствительность к движению)
 - KEY TONE (звук кнопок)
 - REMOTE CONTROLLER ID (идентификационный номер пульта ДУ)
 - SENSOR (датчик)
 - TYPE (тип)
- STORAGE (сохранение)
 - OVERWRITE (запись поверх)
 - DISK FORMAT (формат диска)
 - DISK INFO (информация о диске)
 - RECORDING LIMIT (лимит записи)

- RECORDING LIMIT DAYS (лимит дней записи)
- S.M.A.R.T (оценка работоспособности устройства)
- SYSTEM (система)
 - DVR-ID (идентификационный номер цифрового видеорегистратора)
 - DESCRIPTION (описание)
 - LANGUAGE (язык)
 - DATE FORMAT (формат даты)
 - SET DATE & TIME (установка даты и времени)
 - DAYLIGHT SAVING (переход на «летнее время»)
 - SET DATE & TIME (установка даты и времени)
 - CLIENT ACCESS (доступ программы-клиента)
 - BANDWIDTH SAVING (экономия пропускной способности)
 - SEND EMAIL (отправка электронной почты)
 - NTP (сетевой протокол времени)
- SECURITY (безопасность)
 - USER AUTHENTICATION (идентификация пользователя) (ADMIN (администратор) , NETWORK (сеть), USER1 (пользователь), USER2, USER3)
 - USER PASSOWRD (пароль пользователя)
- NETWORK (сеть)
 - NETWORK TYPE (тип сети) (DHCP) (протокол динамической конфигурации узла), ADSL (асимметричная цифровая абонентская линия), LAN (локальная сеть)
 - DDNS (динамический DNS-сервер)
 - DDNS SERVER 1 (динамический DNS-сервер 1)
 - DDNS SERVER 2 (динамический DNS-сервер 2)
 - NETWORK PORT (сетевой порт)
 - PORT (порт)
 - WEB PORT (веб-порт)
 - AUTO PORT FORWARD (автоматическая переадресация портов)
 - NETWORK STREAM (сетевой поток)
 - FRAME RATE (частота кадров)
 - BITRATE (скорость передачи битов)
- CONFIG (конфигурация)
 - SAVE SETUP TO A USB (сохранение настройки на USB-устройство)
 - LOAD SETUP FROM A USB (загрузка формата настройки с USB-устройства)
 - LOAD DEFAULT (загрузка настроек по умолчанию)
 - LOAD FACTORY DEFAULT (загрузка заводских настроек)
- QUICK SETUP (быстрая настройка)
 - USE QUICK SETUP (выполнение быстрой настройки)
 - INPUT DESIRED DAYS (ввод кол-ва дней)

- CUSTOMER SETTINGS (настройки пользователя)
 - RESOLUTION (разрешение)
 - FRAME RATE (частота кадров)
 - QUALITY (качество)
 - RECORDING (запись)
 - DAYS TO RECORD (кол-во дней записи)
- DUAL STREAM (двойной поток)
 - DUAL RESOLUTION (разрешение двойного потока)
 - DUAL FRAME RATE (частота кадров двойного потока)
 - DUAL QUALITY (качество двойного потока)

3-2. Настройка – режим отображения (DISPLAY)

Нажмите кнопку SETUP и введите пароль. Меню настройки отобразится в виде рисунка, показанного ниже. Перемещайтесь по элементам меню с помощью мыши или кнопок (◀ ▲ ▶ ▼) на пульте дистанционного управления и изменяйте значения элементов меню.



Рисунок 3.2.1. Экран настройки режима отображения

Таблица 3.2.1. Элементы меню в настройке режима отображения

Элемент	Описание
OSD	Вкл./выкл. отображение на экране.
OSD CONTRAST (контрастность)	Устанавливает уровень видимости экранного меню (OSD).(0~100)
SEQUENCE (Переключение, чередование)	Вкл/выкл. последовательного отображения видео в полноэкранном режиме.
SEQ-DWELL TIME (Длительность чередования)	Устанавливает время выдержки для показа одного, 4 или 9 каналов в режиме последовательного отображения. (3-60 сек.)

CHANNEL(КАНАЛ)

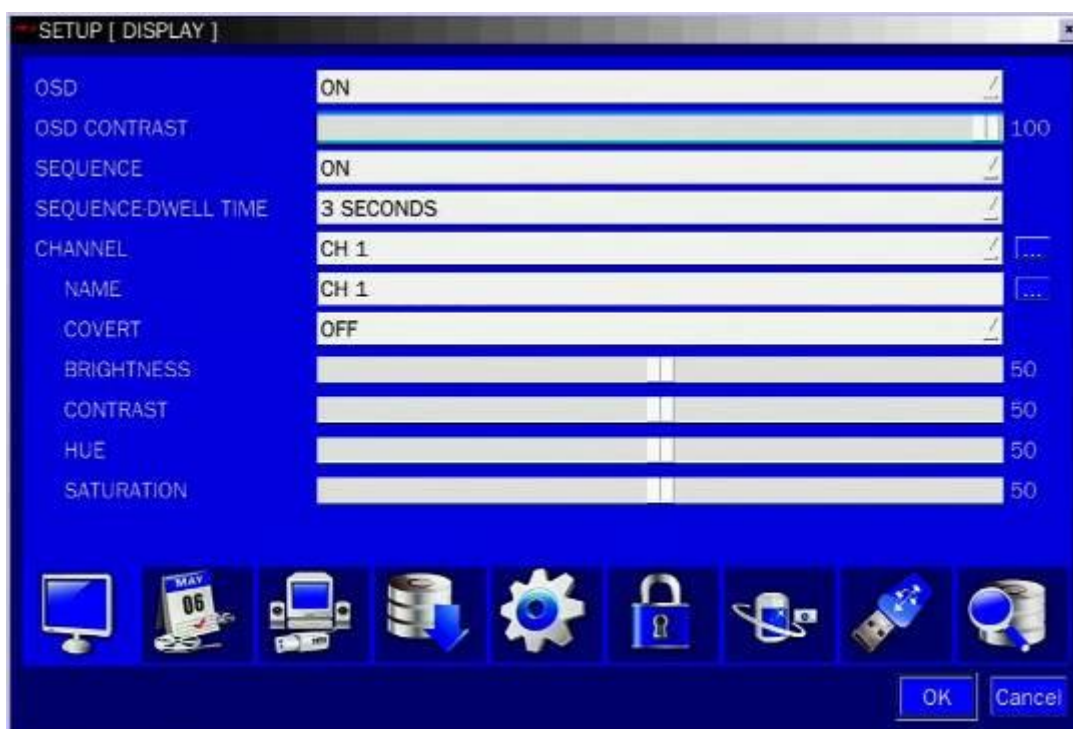
Выбирается канал для применения следующих настроек (◀ ▲ ▶ ▼). Нажмите кнопку SEL для изменения настроечного значения всех каналов одновременно. Нажмите правую кнопку мыши для выбора элемента, для изменения значения щёлкните мышью дважды. Нажмите OK для применения значения ко всем каналам. (COVERT, BRIGHTNESS, CONTRAST, HUE, SATURATION) (СКРЫТЬ, ЯРКОСТЬ, КОНТРАСТНОСТЬ, ЦВЕТ, НАСЫЩЕНИЕ)

**NAME
(Название)**

Задайте имя канала. Нажмите клавишу справа и укажите имя канала, затем нажмите OK с помощью мыши или кнопок дистанционного управления (◀ ▲ ▶ ▼). Имя должно состоять максимум из 10 знаков.

**COVERT(Скрыть)**

Вкл./выкл. отображения видеоканала в режиме живого видео.

BRIGHTNESS (Яркость)

Изменяет уровень яркости определённого канала. (0~100)

CONTRAST (Контрастность)

Изменяет уровень контраста для определённого канала. (0~100)

HUE (Цвет)

Изменяет уровень цветового тона для определённого канала. (0~100)

SATURATION(Насыщенность)

Изменяет уровень насыщенности для определённого канала. (0~100)

3-3. Настройка – режим записи(RECORDING)

Нажмите кнопку SETUP и выберите значок записи. Появится меню настройки, показанное ниже. Перемещайтесь по меню с помощью мыши или кнопок (◀ ▲ ▶ ▼) пульта дистанционного управления и изменяйте значения элементов меню.



Рисунок 3.3.1. Экран настройки режима записи

Таблица 3.3.1. Элементы меню, используемые при настройке режима записи

Элемент меню	Описание
CHANNEL (Канал)	Выберите канал для применения следующих настроек с помощью мыши или кнопок (◀ ▲ ▶ ▼) пульта дистанционного управления. Нажмите квадратную кнопку справа для изменения значения для всех каналов сразу. После выбора элемента нажмите ОК для установки значения для всех каналов. (RESOLUTION(РАЗРЕШЕНИЕ), FRAME RATE(КОЛ-ВО КАДРОВ), QUALITY(КАЧЕСТВО), RECORDING(ЗАПИСЬ), PRE RECORD(ПРЕДЗАПИСЬ) and POST EVENT RECORD(ПОСЛЕЗАПИСЬ))

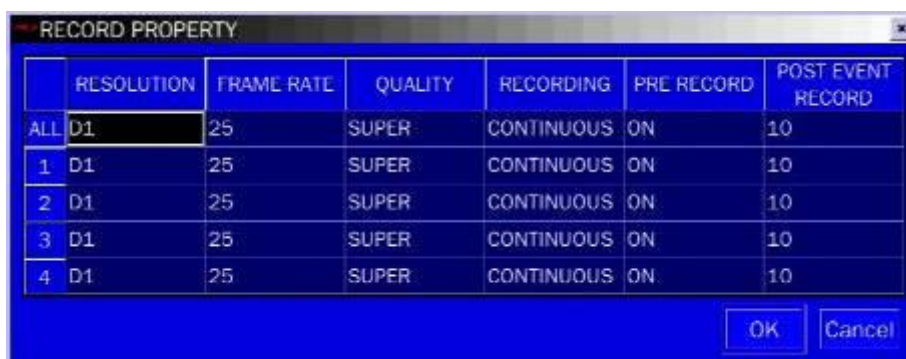

RESOLUTION (Разрешение)	Выберите CIF, Half D1 и D1 с помощью мыши или кнопок (◀ ▲ ▶ ▼) пульта дистанционного управления.
FRAME RATE (Скорость)	Установка скорости кадров для выбранного канала. Сумма значений скорости кадров для каждого канала не может превышать максимальные скорости кадров для

кадров)

определённого разрешения при записи.

Типичные значения максимальной скорости кадров.

	CIF	Half D1	D1	960H
MDR-4500	120/100 кадр/с	120/100 кадр/с	120/100 кадр/с	-
MDR-8500	240/200 кадр/с	-	120/100 кадр/с	120/100кадров
MDR-16500	480/400 кадр/с	-	110/90кадров	110/90кадров

QUALITY

(Качество)

Выбор качества записи для выбранного канала из сети, стандартного, высокого, сверхвысокого или ультравысокого.

RECORDING

(Режим записи)

Установка режима записи для каждого канала. Выбор постоянного режима, по движению, по датчику, по расписанию или отключение.

PRE RECORD

(Предзапись)

Вкл/выкл. предварительной записи события. Время предварительной записи события 5 секунды, и при этом записываются только ключевые кадры.

POST EVENT

**RECORD (Запись
после)**

Установка времени после записи для выбранного канала (10-30 сек.)

SENSOR

RECORDING

(Запись по датчику)

Включение настройки 4 датчиков для выделенного канала С ПОМОЩЬЮ МЫШИ ИЛИ КНОПОК (◀ ▲ ▶ ▼) пульта дистанционного управления.

AUDIO

(Звук)

Вкл/выкл. записи звука для указанного канала.

Каждый канал зафиксирован со своим каналом видео.

SCHEDULE

(Расписание)

Установка расписания записи.

Нажмите SEL для перехода к экрану установки расписания.

3-3-1. Расписание записи(SCHEDULE)

Для установки расписания записи выберите SCHEDULE(Расписание) в меню RECORD(Запись). Перемещайтесь по меню с помощью мыши или кнопок (◀ ▲ ▶ ▼) пульта дистанционного управления.

[Channel](КАНАЛ): выберите необходимый канал.

Далее выберите нужный день и время. Можно установить различные режимы записи: постоянный (зелёный цвет), по движению (жёлтый) и по датчику (красный). Для этого используйте функцию перетаскивания с помощью мыши или без записи (белый)

[COPY Schedule](Копия расписания): установите расписание на канале 1 и поставьте галочки на выбранные каналы кнопки CH внизу под расписанием с помощью мыши. Нажмите кнопку

COPY(Копировать). Расписание CH1 копируется для выбранных каналов. Для удаления данного значения нажмите кнопку CLEAR(Очистить).



Рисунок 3.3.2. Экран установки расписания записи

3-4. Настройка – режим устройства(DEVICE)

Нажмите кнопку SETUP(Настройки) и введите пароль. Меню настройки отобразится в виде рисунка, показанного ниже. Выберите значок DEVICE(Устройства) и нажмите кнопку SEL(Выбор) для входа в меню. Перемещайтесь по элементам меню с помощью мыши или кнопок (◀ ▲ ▶ ▼) и изменяйте значения элементов меню.



Рисунок 3.4.1. Экран установки режима устройства

Таблица 3.4.1. Элементы меню экрана настройки устройства

Элемент	Описание
VIDEO OUTPUT (Выход видео)	Задайте разрешение VGA: 1024x768 или 1280x1024. Значения по умолчанию: 1024x768 и CVBS ON(Вкл.). При изменении разрешения VGA и сохранении значений система перезагрузится. Если разрешение VGA меняется на 1280x1024, CVBS устанавливается на Off (Выкл.).
ALARM OUT (Выход тревоги)	Выберите датчик, движение и потеря видео для каждой тревоги.
PTZ	Установите скорость PTZ- камеры, номер, тип и ID.
SPOT-OUT (Spot выход)	Задайте все параметры наблюдения с помощью дополнительного монитора. 4 кан. поддерживает 1 spot-выход, а 8/16 кан. поддерживает до 2 spot-выходов. При этом 1-й выход можно настроить как multisport или как основной (Копировать VGA) 2-й выход – обычный Spot.
CHANNEL (Канал)	Выберите канал для настройки зоны обнаружения движения.
MOTION ZONE (Зона движения)	Выберите или Full (Полная) Zone (Зона) или Partial (Часть) Zone для обнаружения движения.
MOTION SENSITIVITY (Чувствительность к движению)	Задайте чувствительность к движению для выбранного канала. Диапазон чувствительности: от 1 до 9.
KEY TONE (Бипер)	Вкл./выкл. бипер регистратора.
REMOTE CONTROL ID	Выбор ID дистанционного управления.

(ID ДУ)	<ol style="list-style-type: none"> 1. Нажмите ID на пульте ДУ. 2. На пульте ДУ нажмите на тот же номер ID, что и на DVR 3. Затем появится значок на экране живого изображения DVR , который отзывается на команды пульта, варианты: от 00 до 99
SENSOR (Датчик)	Выберите датчик от 1 до 4
TYPE (Тип)	Установите тип датчика для выбранного канала. Параметры следующие: выкл. (выключен),N/O (нормально открытый) и N/C (нормально закрытый).

3-4-1. ВЫХОД СИГНАЛА ТРЕВОГИ(ALARM OUT)



Рисунок 3.4.2. Экран настройки ВЫХОДА ТРЕВОГИ

Таблица 3.4.2. Элементы меню на экране настройки ВЫХОДА ТРЕВОГИ

Элемент	Описание
ALARM OUT (Выход тревоги)	Номер выхода тревоги (только 1)
SENSOR IN (Вход датчика)	Осуществление настройки до 1 камеры из 4 для каждой тревоги.
MOTION ON (По движению)	Осуществление настройки до 1 камеры из 4 для каждой тревоги.
VIDEO LOSS ON (Потеря видео)	Осуществление настройки до 1 камеры из 4 для каждой тревоги.
ALARM DURATION (длительность тревоги)	Установка длительности сигнала тревоги от 5 до 60 секунд.
ERROR ALARM (Ошибка тревоги)	Установка типа ошибки активации тревоги: OFF (Выкл), ALL (Все), HDD ERROR (Ошибка диска) и VIDEO LOSS (Потеря видео).

3-4-2 Настройка SPOT-ВЫХОДА (OUT)

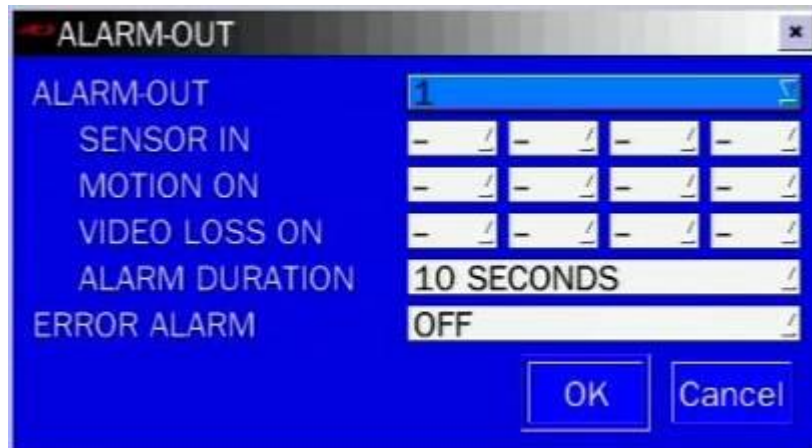

Рисунок 3.4.3. Экран настройки SPOT-ВЫХОДА

Таблица 3.4.3. Элементы меню настройки SPOT-ВЫХОДА

MDR-4500 поддерживает только 1 Spot-выход.

Элемент	Описание
SPOT OUT (Выход Spot)	Для использования функции Spot-выхода установите CVBS на OFF в меню Video Output.
SPOT TYPE (тип)	Функция Spot 1 поддерживает только тип полный экран (только 1 канал).
SPOT ON EVENT (Spot)	Вкл./выкл. отображение на SPOT, если произошло событие.
SPOT EVENT DWELL TIME (Длительность)	Установка времени задержки отображения камер на экране SPOT, если произошло событие (от 1 до 10 сек.).
SEQUENCE (Переключение)	Вкл./выкл. чередование камер на экране SPOT в полноэкранном режиме.
SEQ-DWEL TIME (Длительность)	Установка времени задержки отображения камер на экране SPOT для режима чередования камер (от 1 до 10 сек.).
SPOT CHANNEL (Канал)	Выберите канал для наблюдения его на экране SPOT. Поставьте галочку напротив выбранного канала.

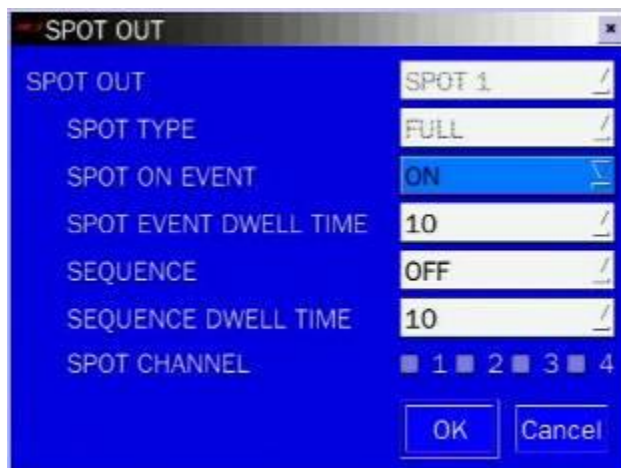
MDR-8500 и MDR-16500 поддерживают до 2 Spot-выходов.

Элемент	Описание
SPOT OUT (Выход Spot)	Если выход видео CVBS включён, то выход SPOT 1 действует как CVBS. Если выход видео CVBS выключен, то выход SPOT 1 поддерживает функцию SPOT. Выход SPOT 2 поддерживает только функцию SPOT.
SPOT TYPE (Тип)	Выхода Spot 1 поддерживает всегда режим Мультиплекс (несколько камер на экране), Spot 2 поддерживает всегда режим отображение 1 камеры на экране.

SPOT ON EVENT (Spot)	Вкл./выкл. отображение на SPOT, если произошло событие.
SPOT EVENT DWELL TIME (Длительность)	Установка времени задержки отображения камер на экране SPOT 2, если произошло событие (от 1 до 10 сек.).
SEQUENCE (Переключение)	Вкл./выкл. чередование камер на экране SPOT 2 в полноэкранном режиме.
SEQ-DWEL TIME (Длительность)	Установка времени задержки отображения камер на экране SPOT 2 для режима чередования камер (от 1 до 10 сек.).
SPOT CHANNEL (Канал)	Выберите канал для наблюдения его на экране SPOT 2. Поставьте галочку напротив выбранного канала.

3-4-3 Настройка PTZ-функции

- ① Подключите кабель RS-485 PTZ-камеры к порту RS-485 на задней панели.

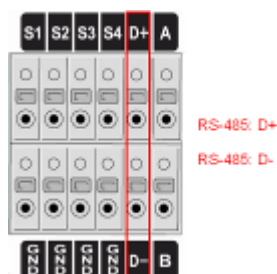

- ② Нажмите кнопку меню PTZ. После этого отобразится экран меню PTZ.



Рисунок 3.4.4. Экран настройки управления PTZ

Примечание: скоростные купольные камеры, поддерживаемые RS-485, подсоедините прямо к порту RS-485. Если камера управляется RS-232C, необходимо использовать преобразователь сигналов (от RS-485 до RS-232C).

При регулировке PTZ–управления в меню настройки пользователь может выбрать или установить тип протокола камеры, который идентичен протоколу на камере. Назначьте ID такой же, как ID камеры посредством кнопок (◀ ▲ ▶ ▼) пульта дистанционного управления или мыши.

На экране настройки PTZ находятся параметры, перечисленные ниже.

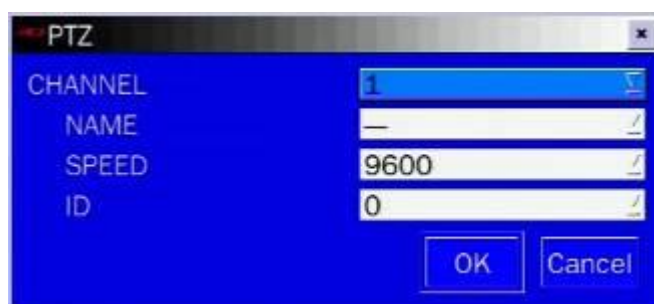
CHANNEL (Канал) (номер канала, к которому подключена функция PTZ)

NAME (Название) (тип протокола)

SPEED (Скорость) (19200, 14400, 9600, 4800, and 2400)

ID (Идентификационный номер) (0-63)

3-4-4. Установка зоны детекции движения (MOTION ZONE)

Выберите MOTION ZONE (Зона движения) с помощью кнопок (◀ ▲ ▶ ▼) пульта дистанционного управления или мыши и выберите PARTIAL ZONE (Частичная зона) или FULL ZONE (Вся зона). Если выбрана FULL ZONE, экран установки зоны перемещения не отображается. Только устанавливается уровень чувствительности (MOTION SENSITIVITY).

FULL ZONE: обнаружение движения выполняется на всем экране.

PARTIAL ZONE: обнаружение движения выполняется в указанной зоне.

Выберите положение зоны с помощью мыши или кнопок (◀ ▲ ▶ ▼) пульта дистанционного управления. Цвет выбранной зоны изменится. Нажмите правую кнопку мыши или кнопку SEL пульта дистанционного управления. Нажмите OK меню SETUP для сохранения настроек.



Рисунок 3.4.5. Экран определения зоны обнаружения движения

3-5. Настройка – режим сохранения(STORAGE)

Нажмите SETUP(Настройка) и выберите значок STORAGE(Сохранение). Меню настройки отобразится в виде рисунка, показанного ниже. Перемещайтесь по элементам меню с помощью мыши кнопок (◀ ▲ ▶ ▼) пульта дистанционного управления и изменяйте значения элементов меню.



Рисунок 3.5.1. Экран настройки СОХРАНЕНИЯ

Таблица 3.5.1. Элементы меню на экране настройки СОХРАНЕНИЯ

Элемент	Описание
OVERWRITE (Перезапись HDD)	Если функция включена, DVR будет продолжать запись поверх записанных данных в случае заполнения диска. Если функция выключена, по заполнению диска, запись остановится.
DISK FORMAT (Формат диска)	Выберите YES(Да) или NO(Нет). Внимание: Рекомендуется архивация всех данных, которые могут потребоваться в будущем перед форматированием жёсткого диска.
DISK INFO (Информация о HDD)	Информация о жёстком диске
RECORDING LIMIT (Огр. Зап.)	Вкл./выкл. ограничение записи.
RECORDING LIMIT DAYS (Ограничение дней записи)	Установите количество дней для записи видео данных (1- 90 дней) При выборе до 1 дня данные будут убираться по часам.
S.M.A.R.T	Установите тревогу и зуммер, задав температурный предел HDD.

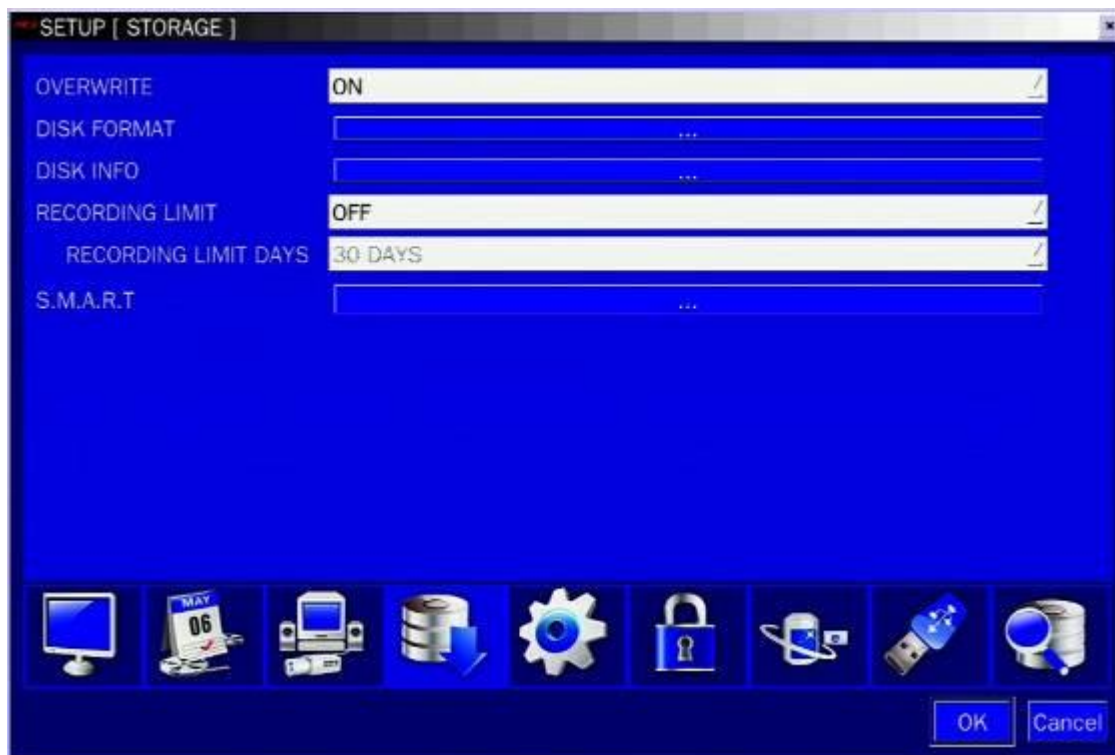
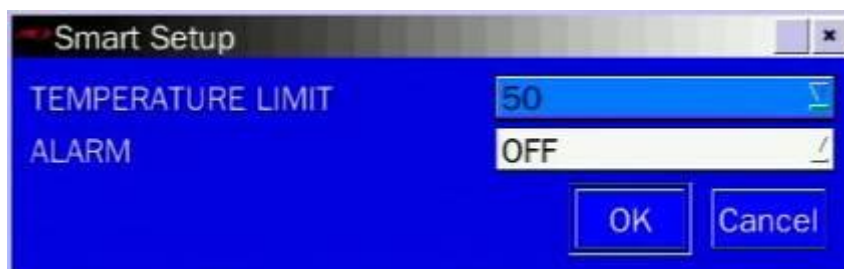

3-6. Настройка – режим системы(SYSTEM)

Нажмите SETUP(Настройки) и выберите значок STORAGE(Сохранение). Меню настройки отобразится в виде рисунка, показанного ниже. Перемещайтесь по элементам меню с помощью мыши или кнопок (◀ ▲ ▶ ▼) пульта ДУ и изменяйте значения элементов меню.



Рисунок 3.6.1. Экран настройки системы

Таблица 3.6.1. Элементы меню на экране настройки системы

Элемент	Описание
DVR ID (Идентификационный номер регистратора)	Установите ID DVR: Перемещайтесь по элементам меню с помощью мыши или кнопок (◀ ▲ ▶ ▼) пульта дистанционного управления. Нажмите ОК для применения настроек.
DESCRIPTION	Нажмите кнопку для просмотра информации о системе.

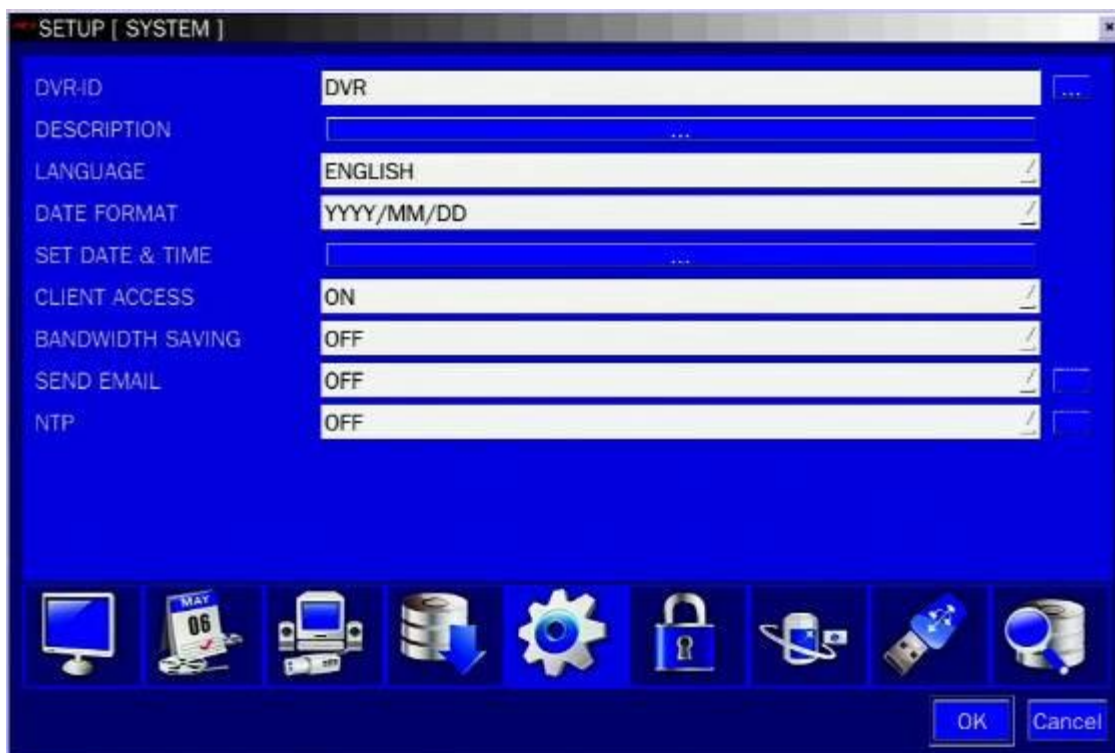

SPACE - пробел / Caps (Верхний регистр) - выбор заглавных или маленьких букв.
 BS (Backspace: удаление предыдущих символов) / Clear (удаление всех символов)

Максимальное количество символов - 10.

(Описание)

(Hardware version, Software version, Storage size, IP address, MAC address and DDNS status and Port Forward Status.)

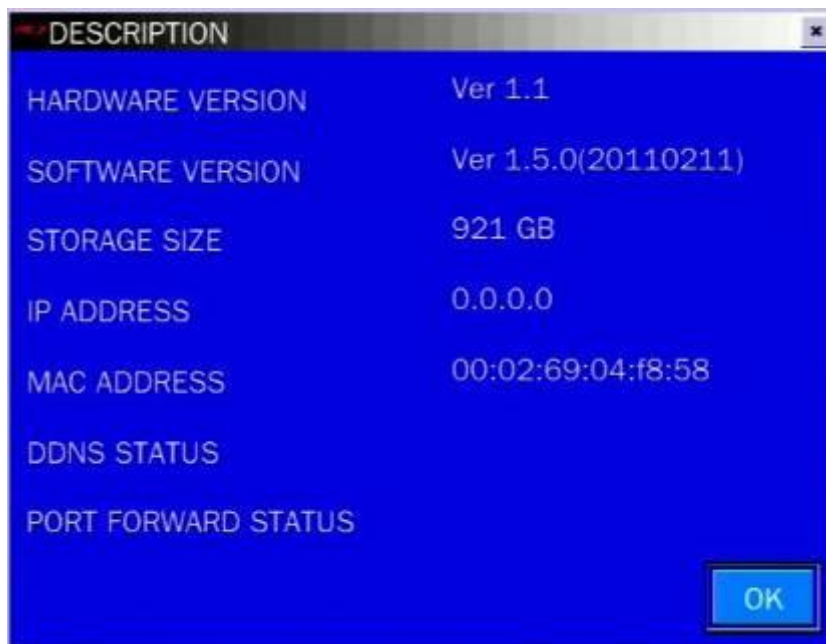

LANGUAGE**(Язык)**

Выберите язык дисплея с помощью мыши или кнопок (◀ ▲ ▶ ▼) пульта дистанционного управления. После нажатия OK, отображение выполняется на выбранном языке.

(English, Korean, Japanese, SP Chinese, TR Chinese, Czech, Finnish, French, Greek, Italian, Dutch, Norse, Russian, Spanish, Turkish, Polish, Danish, Persian, Croatian, German, Portuguese, Portuguese (Brazil), Arabic)

DATE FORMAT**(Формат даты)**

Выберите формат отображения даты с помощью мыши или кнопок (◀ ▲ ▶ ▼) пульта дистанционного управления. Варианты: (YYYY/MM/DD, MM/DD/YYYY, DD/MM/YYYY, YYYY-MM-DD, MM-DD-YYYY, DD-MM-YYYY)

SET DATE&TIME**(Установка времени и даты)**

Поставьте галочку напротив и выберите дату и время с помощью мыши или кнопок (◀ ▲ ▶ ▼) пульта дистанционного управления и нажмите OK для установки текущего времени и даты.



DAYLIGHT SAVING**(Переход на летнее время)**

Выберите DAYLIGHT SAVING с помощью (◀ ▲ ▶ ▼),
Выберите нужную временную зону с помощью (◀ ▲ ▶ ▼).
В случае выбора EU или OTHERS установите нужные параметры.

Варианты: **OFF(Выкл.)**, **USA(США)**, **EU(ЕВРОПА)** и **OTHERS(Другие)**

1. OFF: переход на летнее время не выполняется.

-
2. USA: переход на летнее время в США.
 3. EU: переход на летнее время в ЕВРОПЕ:
 - выберите GMT AREA (зону) с помощью (◀ ▲ ▶ ▼);
 - установите разницу со стандартным временем с помощью (◀▲▶▼).
 4. OTHERS: установите начальную и конечную дату перехода на летнее время.
 - выберите BEGIN или END с помощью (◀ ▲ ▶ ▼) и нажмите SEL.
 - Выберите элемент с помощью (◀ ▲ ▶ ▼), выберите настроечное значение с помощью (◀ ▲ ▶ ▼) и нажмите ESC для перехода в меню SET DATE & TIME.

ВНИМАНИЕ:

- не устанавливайте начальное время перехода на летнее время на 23:00;
- переход на летнее время (DLS) не осуществляется, если даты BEGIN и END одинаковые.

CLIENT ACCESS

(Доступ клиента)

Вкл./выкл. удалённый доступ к регистратору по сети для клиентского ПО.

BANDWIDTH SAVING

(Ограничение сети)

Вкл./выкл. передачи только ключевых кадров. "ON" предпочтительно использовать при низкой пропускной способности. При нормальном использовании выбирайте "OFF".

SEND EMAIL

(Отправка почты)

Вкл./выкл. функции отправки e-mail (ON/OFF)



TRANSMISSION MODE (Режим передачи): отправка изображения с канала, на который поступил сигнал тревоги.

IP NOTIFICATION (IP УВЕДОМЛЕНИЕ): вкл./выкл. отправки сообщения при изменении IP-адреса DVR.

EVENT ALARM (СИГНАЛ ТРЕВОГИ): вкл./выкл. отправки сообщения с

канала, с которого поступил сигнал о тревоге.

MAIL TO (Адрес кому): введите адрес кому отправляются отчёты по e-mail. Используйте виртуальную клавиатуру.

MAIL SERVER (СЕРВЕР SMTP): введите имя почтового сервера для отправки ежедневных отчётов. Используйте виртуальную клавиатуру.

ID (ИДЕНТИФИКАЦИЯ): введите имя пользователя для соединения с почтовым сервером. Используйте виртуальную клавиатуру.

PASSWORD (ПАРОЛЬ): введите пароль для соединения с почтовым сервером. Используйте виртуальную клавиатуру.

MAIL FROM (Адрес от кого): введите адрес отправителя, который отправляет отчёты по e-mail. Используйте виртуальную клавиатуру.

NTP (Синхронизация времени)

NTP - сокращение Network Time Protocol, который синхронизирует часы компьютера в сетях с различным временем ожидания.



PRIMARY SNTP SERVER: введите адрес главного сервера NTP.

SECONDARY SNTP SERVER: введите адрес дополнительного сервера NTP.

TIME ZONE: GMT обычно означает среднее солнечное время в Королевской обсерватории в г. Гринвич. Так как NTP синхронизирует GMT независимо от географии, пользователи должны установить свою собственную разницу во времени (например: Москва, Петербург GMT+03:00).

CONNECTON MODE (Режим связи): Выбери режим подключения сервера NTP.

INTERVAL (Интервал): синхронизируйте время согласно заданному интервалу подключения.

TIME (Время): синхронизируйте часы в заданное время.

CONNECTION PERIOD (Период связи): 1~24

3-7. Настройка – режим безопасности (SECURITY)

Нажмите кнопку SETUP и выберите значок SECURITY (Безопасность). Меню настройки отобразится в виде картинки, показанной ниже. Перемещайтесь по элементам меню с помощью мыши или кнопок (◀ ▲ ▶ ▼) пульта дистанционного управления и изменяйте нужные значения.



Рисунок 3.7.1. Экран настройки безопасности

Таблица 3.7.1. Элементы меню экрана установки пароля

Элемент	Описание
USER AUTHENTICATION (ВЫБОР ДОСТУПА)	Только администратор имеет доступ к меню. PASSWORD CHECK (Проверка пароля): Можно установить флажок: Setup, Playback(PB), PTZ, Record OFF(R/OFF) и Network Флажок установлен: все пользователи, имеющие доступ к данной функции, вводят пароль. Нет флажка: пароль не нужен. По умолчанию пароль проверяется. (Флажок установлен)

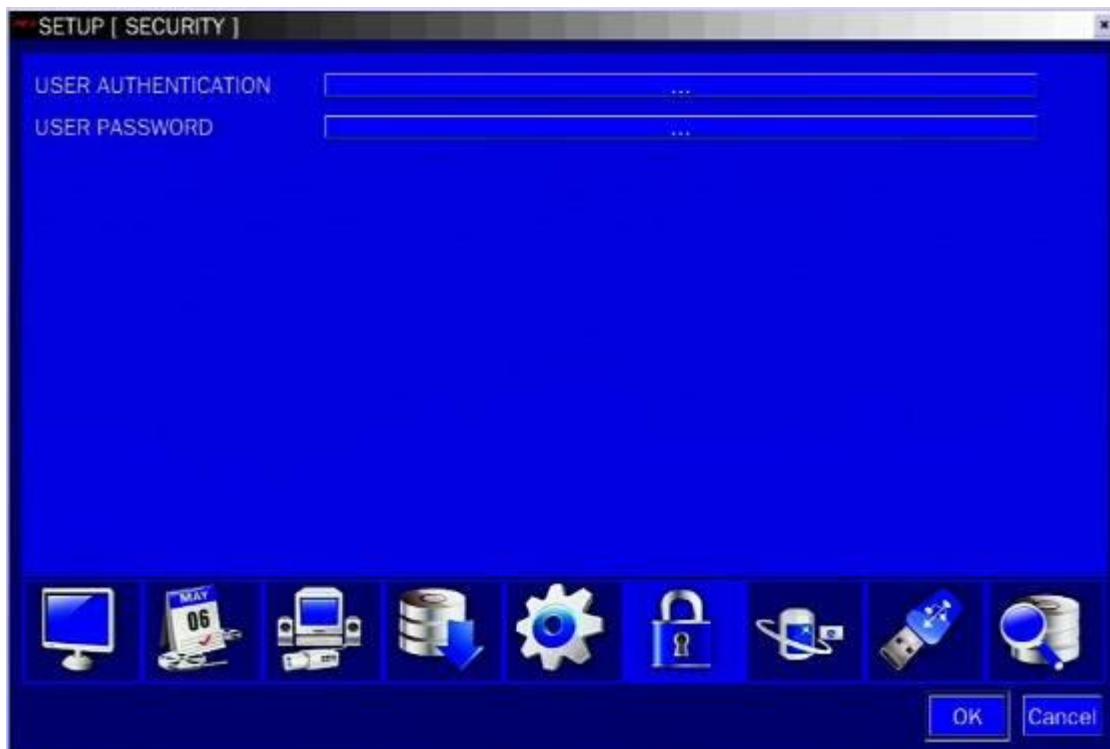

ADMIN, NETOWRK, USER1, USER2, USER3:

Флажок установлен: пользователь имеет доступ к функции.

Нет флажка: пользователь не имеет доступ к функции.

**PASSWORD
(Пароль)**

Колонка PASSWORD (пароль): Двойной клик мыши на цифры пароля вызывает функцию смены пароля

**USER PASSWORD
(СМЕНА ПАРОЛЯ)**

Варианты: ADMIN, NETWORK, USER1, USER2 and USER3.



Выберите USER PASSWORD с мощностью мыши или кнопок (◀ ▲ ▶ ▼) пульта дистанционного управления и нажмите кнопку SEL. Выберите тип пользователя с помощью (◀ ▲ ▶ ▼) и SEL. Введите текущий пароль и нажмите OK. Введите новый пароль и нажмите OK. Введите аналогичный пароль для подтверждения и выберите OK. Появится сообщение: "PASSWORD CHANGED". Пароль по умолчанию: 1111.

Настоятельно рекомендуется заменить пароль для защиты системы.

3-8. Настройка – режим сети (Network)

Нажмите кнопку SETUP и выберите значок сети. Меню настройки отобразится в виде рисунка, показанного ниже. Перемещайтесь по элементам меню с мощностью мыши или кнопок (◀ ▲ ▶ ▼)

пульта дистанционного управления и изменяйте значения.



Рисунок 3.8.1. Экран настройки сети

Таблица 3.8.1. Элементы меню на экране настройки сети

Элемент	Описание
NETWORK TYPE (Тип сети)	Выберите тип сетевого подключения: LAN, DHCP, ADSL Примечание: остальные части экрана настройки сети изменяются в зависимости от выбора сети.
DHCP	DVR автоматически получает IP, изменяющийся время от времени через сеть, поэтому его не надо устанавливать.
ADSL (PPPoE)	ID: зарегистрированный ID необходимый для подключения ADSL. Пароль: зарегистрированный пароль необходимый для подключения ADSL.
LAN	IP: зарегистрируйте IP-адрес, назначенный для DVR. Gateway: зарегистрируйте шлюз, назначенный для DVR. Subnet Mask: зарегистрируйте маску подсети, назначенную для DVR.
DDNS	Вкл./выкл. использование доменного имени для подключения через сервер DDNS, когда нет внешнего статического адреса. “Вкл”: полученное доменное имя, зарегистрированное на сервере DDNS, можно использовать. DDNS 1: Выберите один из следующих серверов DDNS. <USA> www.ddnscenter.com <Korea> www.okddns.com <Others> www.bestddns.com DDNS 2: Можно вписать любой сервер DDNS для

	использования.
	DDNS INTERVAL: интервал подключения (5-60 мин.)
NETWORK PORT	Установка номера порта для подключения к сети.
PORT	Номер порта (по умолчанию: 5445)
WEB PORT	Номер порта веб-сервера (по умолчанию: 80)
AUTO PORT FORWARD	Установите переадресацию портов для подключения к сети.
NETWORK STREAM	Установите значение скорости передачи потока в сеть.

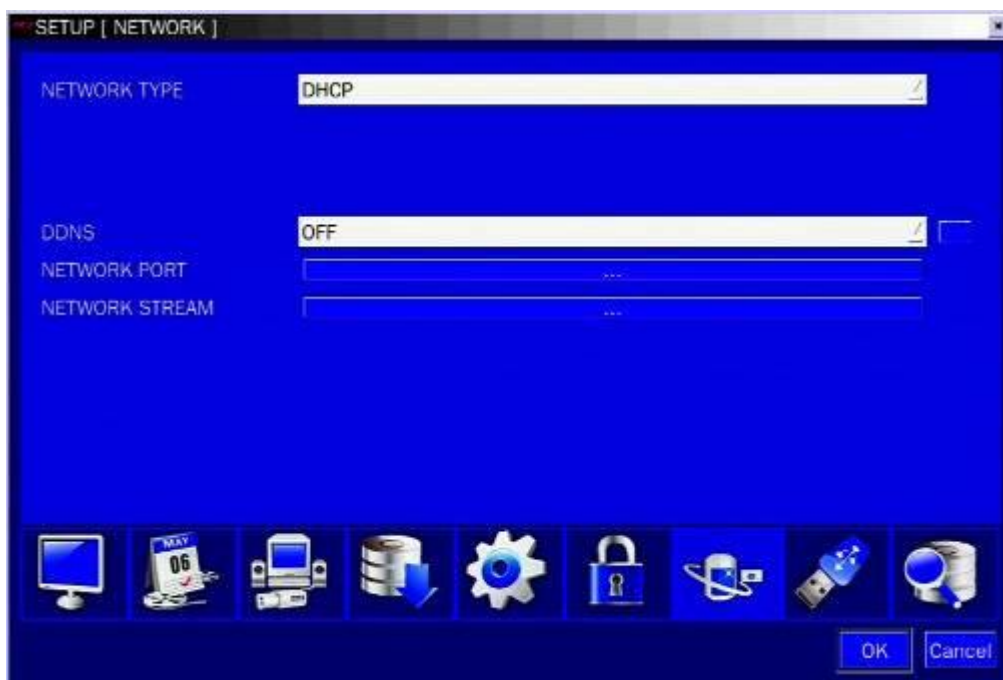
РЕКОМЕНДУЕТСЯ ИСПОЛЬЗОВАТЬ ТИП СЕТИ LAN.

3-8-1. Network Types

3-8-1-1. DHCP

IP-адрес автоматически назначается сервером DHCP. При использовании ADSL IP адрес также назначается сервером DHCP. Данная опция используется для автоматического получения IP.



Рисунок 3.8.1. Экран настройки сети – DHCP

3-8-1-2. ADSL (PPPoE)

Функция ADSL (PPPoE) используется в случае использования PPPoE метода при сетевом подключении DVR.

Если ADSL не использует ввод ID и пароля, как в случае установки VDSL или, если используется совместный IP-адрес, то данная функция не выбирается. В этом случае следует выбирать DHCP или LAN.

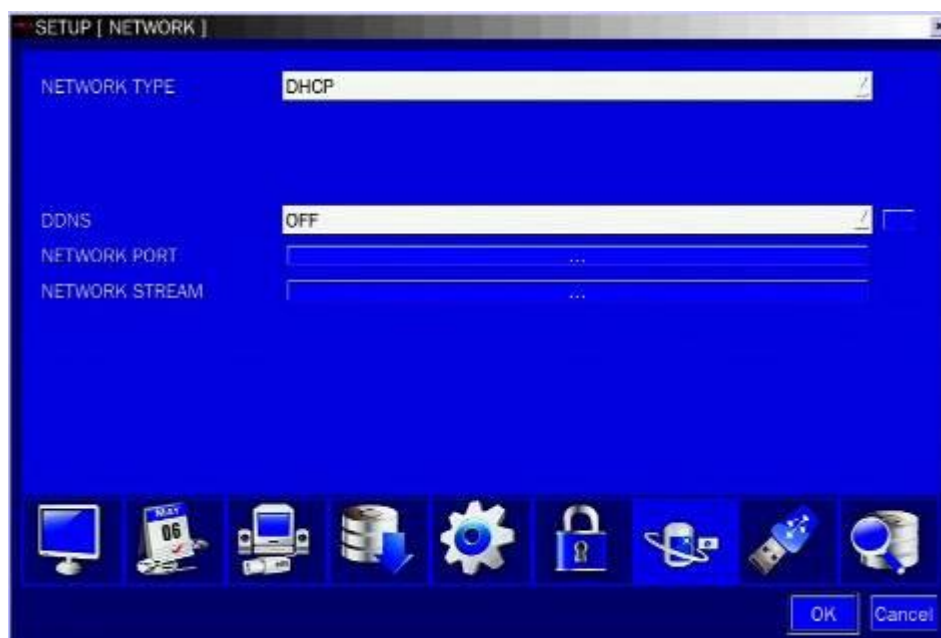

Рисунок 3.8.2. Экран настройки сети – ADSL

Таблица 3.8.1. ADSL

Элемент	Описание
ID	ID пользователя для подключения к ADSL
PASSWORD	Пароль пользователя для подключения к ADSL.

3-8-1-3. LAN

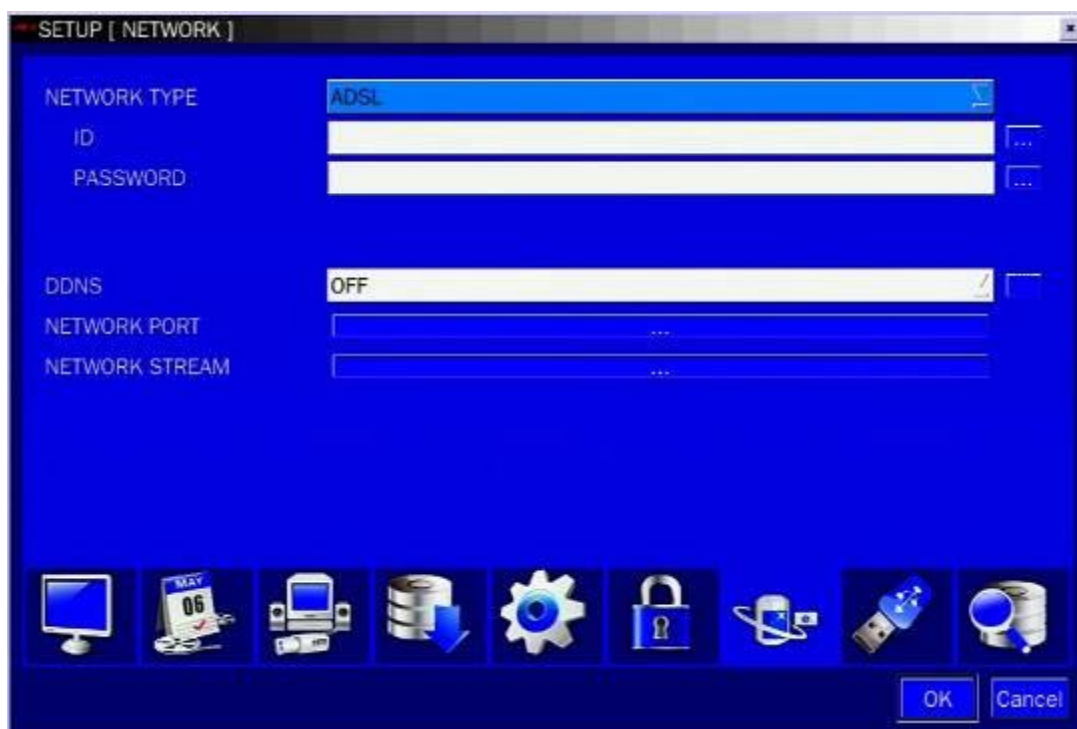
1. Введите фиксированный IP адрес.

(при отсутствии данной информации свяжитесь с провайдером или администратором сети).

2. При наличии использования шлюза для выхода в интернет или другую внешнюю сеть для доступа к регистратору используйте функцию “DMZ”.

Введите в поле “IP” фиксированный IP адрес, заданный как в DMZ, введите маску подсети, в поле “Gateway” и “DNS” значение IP адреса шлюза (модема ADSL, роутера). Если есть в сети DNS сервер, то значение DNS рекомендуется заполнить его адресом. Если в вашей сети перед шлюзом есть другие устройства или ещё регистраторы, которые требуют отдельные порты, а функция DMZ назначается только для 1-го IP адреса, тогда задействуйте правила переадресации портов через функцию NAT или FireWall.



Рисунок 3.8.3. Экран настройки сети – LAN

Таблица 3.8.2. LAN

Элемент	Описание
IP	Фиксированный IP-адрес DVR.
SUBNET MASK	Маска подсети для LAN
GATEWAY	IP-адрес шлюза
1 st DNS	Адрес сервера DNS
2 nd DNS	Адрес сервера DNS

3-8-2. DDNS

Данная функция используется для подключения к сети по доменному имени. При выборе сервера 1 можно выбирать один из трех типов серверов, поддерживаемых бесплатно. (okddns.com для Кореи, ddnscenter.com для США и bestddns.com для других стран, включая Европейский союз). Интервал DDNS устанавливается от 5 до 60 мин. Для подключения к сети с доменным именем необходимо пройти регистрацию, где надо ввести MAC-адрес и создать уникальное доменное имя на <http://www.bestddns.com>, <http://www.okddns.com> или <http://www.ddnscenter.com>. См приложение для получения более подробной информации.



Рисунок 3.8.4. Экран настройки сети – DDNS Server 1

Для того чтобы воспользоваться другим сервером DDNS общего назначения, выберите Sever 2. Затем введите имя сервера, ID и пароль с помощью виртуальной клавиатуры.



Рисунок 3.8.5. Экран настройки сети – DDNS Server 2

3-8-3. Сетевые порты

Регистратор поддерживает функцию UPNP. При подключении 1 или более DVR к внешней сети через шлюз, каждое устройство должно иметь уникальный номер порта TCP для доступа к каждому устройству из-за пределов локальной сети. Также, шлюз, должен быть сконфигурирован для перенаправления портов так, чтобы каждый порт, при доступе к нему извне (за шлюзом), перенаправлялся к соответствующему DVR.

Примечание: данный номер порта указан после опции меню порта в меню настройки NETWORK. Если пользователь планирует иметь доступ только к DVR в пределах одной локальной сети, нет необходимости менять порт TCP.

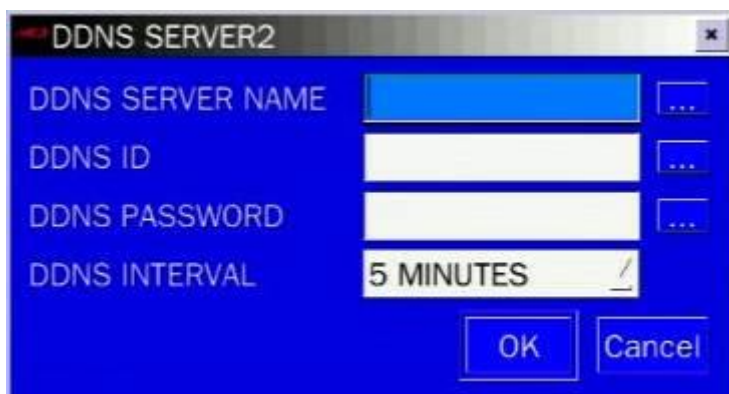

Рисунок 3.8.6. Экран настройки сети - сетевой порт

Доступ к сети за пределами маршрутизатора

Для получения доступа за пределами маршрутизатора (Firewall), пользователь должен открыть порт TCP для уровня команд, каналов живого воспроизведения и каналов хранения.

Необходимо открыть: порт DVR: **5445**; веб-порт: **80**.

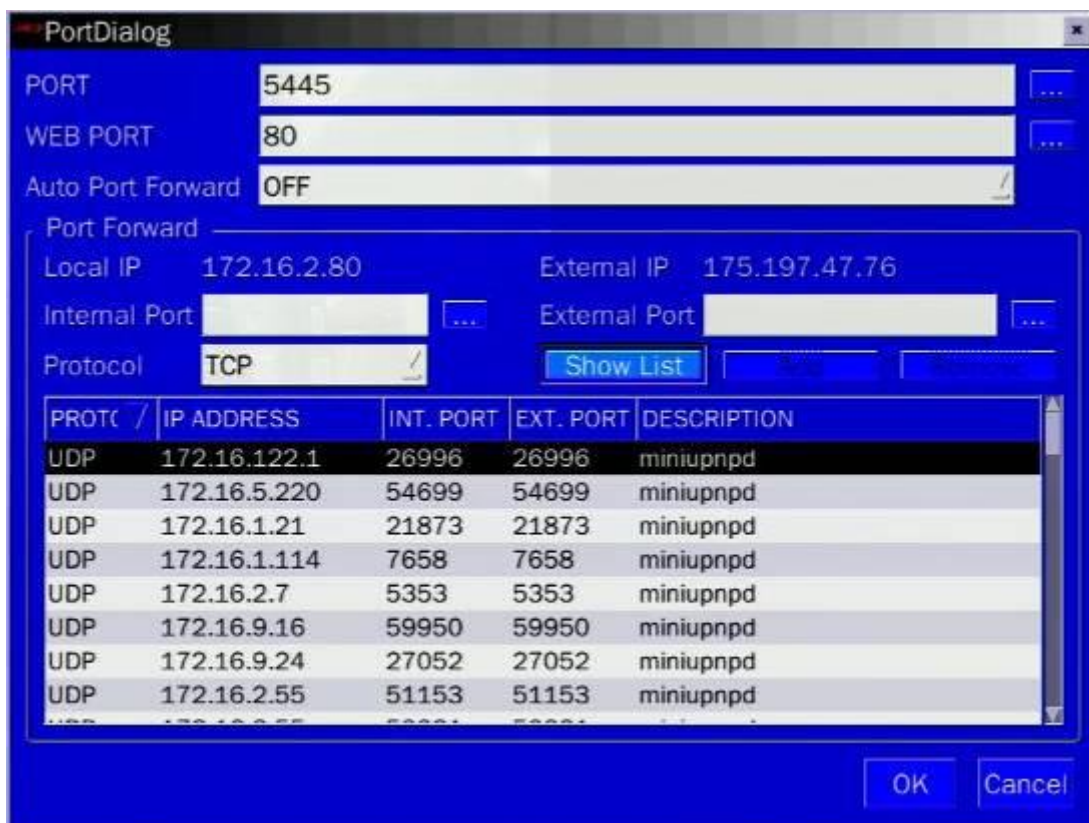
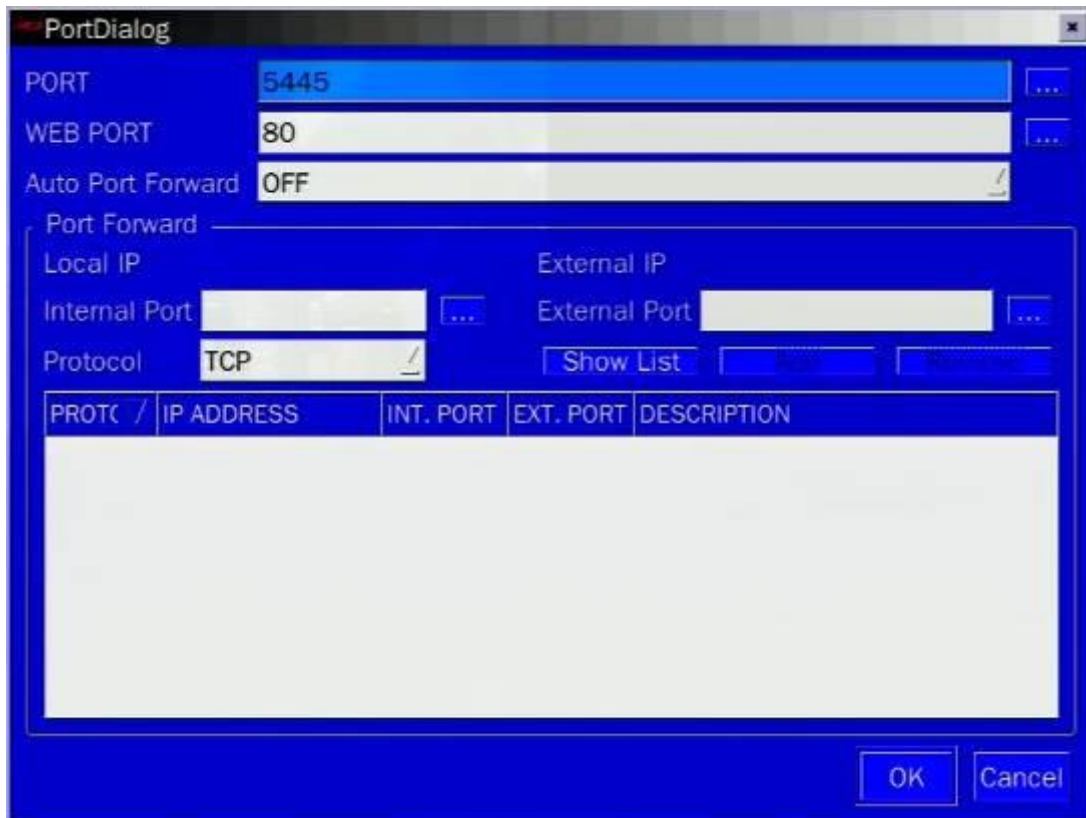
Если все эти порты не открыты соответствующим образом, пользователь не сможет иметь доступ к DVR за пределами маршрутизатора.

Автоматическая переадресация порта

Для использования функции Auto Port Forward маршрутизатор должен поддерживать функцию UPNP.

Функция Auto Port Forward удобна тем, что не надо менять настройки маршрутизатора, а можно задать или изменить порт доступа в системе DVR. **После перезагрузки системы порт следует задать снова.**

Значения по умолчанию: для порта: 5445 и 80 – для сетевого порта. Нажмите сначала кнопку Show List после выключения Auto Port Forward. Появится полный список наряду с Local IP и External IP. Значения по умолчанию должны быть 5445 и 80. Если это не так, нажмите кнопку OK после включения Auto Port Forward. Если в списке значения по умолчанию 5445 и 80, измените значения по умолчанию и нажмите OK после включения Auto Port Forward. После сохранения значений выйдите из меню SETUP. Можно проверить в меню System Information в режиме Live, были ли применены настройки.

3-8-4. Сетевой поток

Можно установить частоту кадров и битовую скорость для потока в сети для каждого канала. Общая частота кадров N-0441L: CIF 60 кадр/с /50 кадр/с (NTSC/PAL). N-0840L и N-1640L CIF 120 кадр/с /100 кадр/с (NTSC/PAL). Варианты битовой скорости: 128, 256, 384, 512 и 768.

<Примечание> Можно задать частоту кадров при записи для канала.



Рисунок 3.8.7. Экран настройки сети – сетевой поток

3-9. Настройка – режим конфигурации

Нажмите кнопку SETUP и выберите значок конфигурации. Меню настройки отобразится в виде рисунка, показанного ниже. Перемещайтесь по элементам меню с помощью мыши или кнопок (◀ ▲ ▶ ▼) пульта дистанционного управления и изменяйте значения.

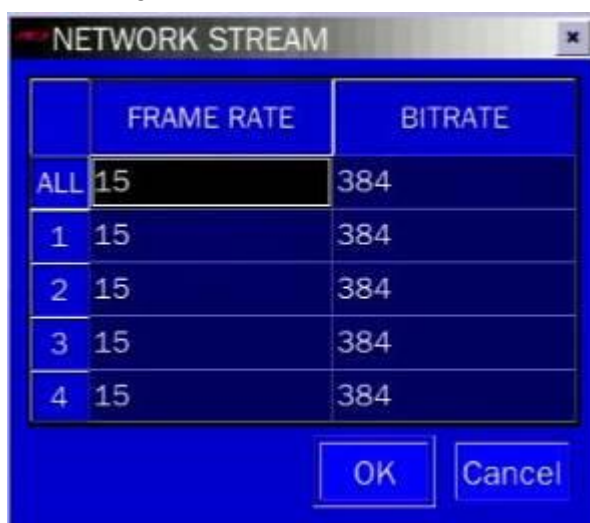

Рисунок 3.9.1. Экран настройки конфигурации

Таблица 3.9.1. Настройка конфигурации

Элемент	Описание
SAVE SETUP TO A USB (Запись настроек на USB карту)	Пользователь может сохранить текущую конфигурацию DVR на карту памяти USB. Вставьте карту памяти USB в порт USB на лицевой панели и нажмите на SEL для запуска процесса сохранения.
LOAD SETUP FROM A USB (Считать настройки с USB карты)	Пользователь может переслать конфигурацию DVR на другой DVR с помощью карты памяти USB. Вставьте карту памяти USB в порт USB на лицевой панели и нажмите на SEL для запуска процесса загрузки.



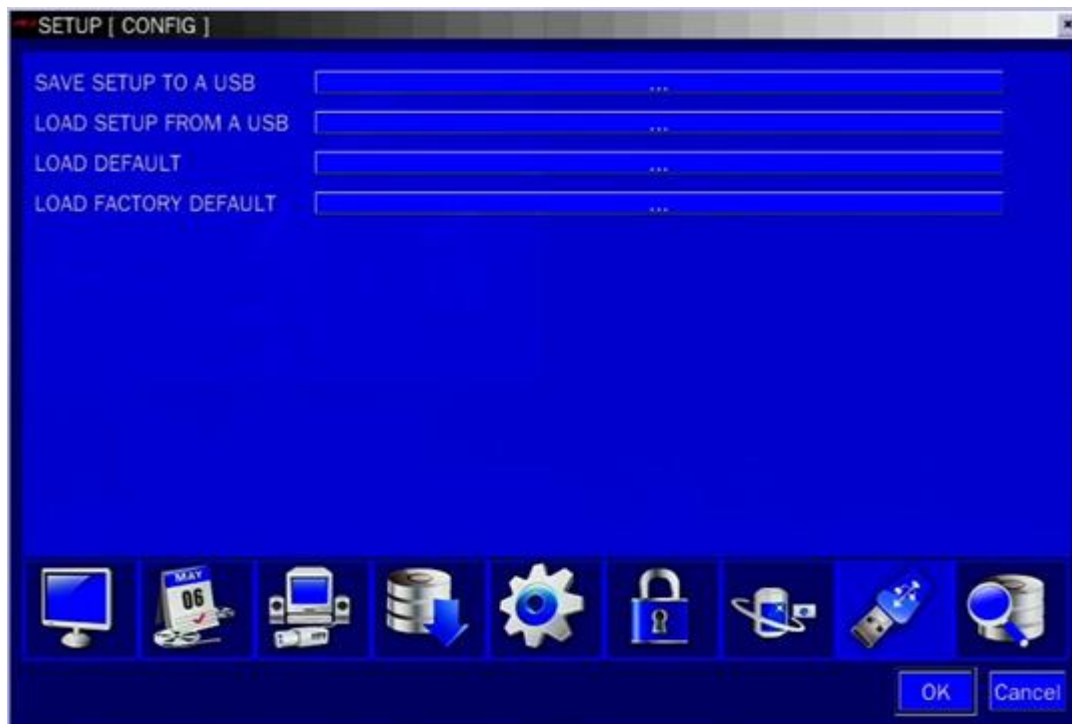

**LOAD
DEFAULT**

Нажмите кнопку для сброса системы к настройкам по умолчанию.

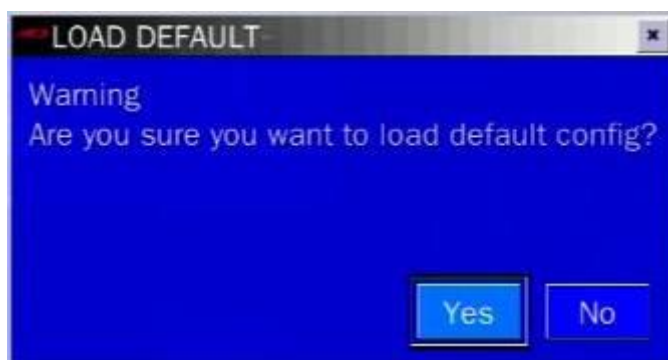

(настройки **Language, DVR ID, Security User Authentication, Security User P/W, Date format, DLS settings, Network settings, HDD overwrite, Limit recording, HDD serial number, and HDD ERROR time** не будут изменены).

**LOAD
FACTORY
DEFAULT
(Загрузить
заводские
настройки)**

Нажмите данную кнопку для восстановления заводских настроек системы. Все пользовательские настройки будут изменены на исходные

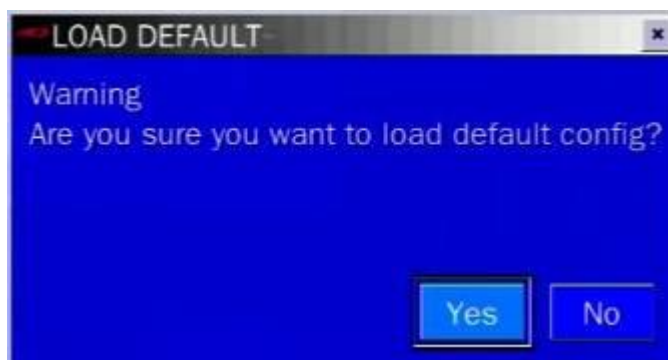

3-10. Быстрая настройка

Нажмите кнопку SETUP и выберите значок QUICK SETUP(Быстрая настройка) появится меню «QUICK SETUP», показанное ниже. Перемещайтесь в меню с помощью мыши или кнопок (◀ ▲ ▶ ▼) пульта дистанционного управления и изменяйте значения.

QUICK SETUP имеет приоритет над другими настройками в меню RECORDING (ЗАПИСЬ) и NETWORK (СЕТЬ).



Рисунок 3.10.1. Экран быстрой настройки

Таблица 3.10.1. Быстрая настройка

Элемент	Описание
USE QUICK SETUP (Используйте быстрые настройки)	Установите флажок Quick Setup. При установке длительности записи система отображает рекомендуемое разрешение, частоту кадров, качество и тип записи после вычисления объема установленного жесткого диска. В это время приоритет устанавливается в следующем порядке: разрешение, частота кадров, качество и тип записи.
CUSTOMER SETTINGS (Настройки пользователя)	Можно изменить настроечное значение, такое как разрешение, частота кадров, качество и тип записи. В соответствии с заданным значением изменится количество дней записи.
DUAL STREAM (2-й поток)	Можно настроить второй поток. Эта настройка имеет преимущество над настройкой второго потока в меню сеть.

3-11. Сохранение настройки

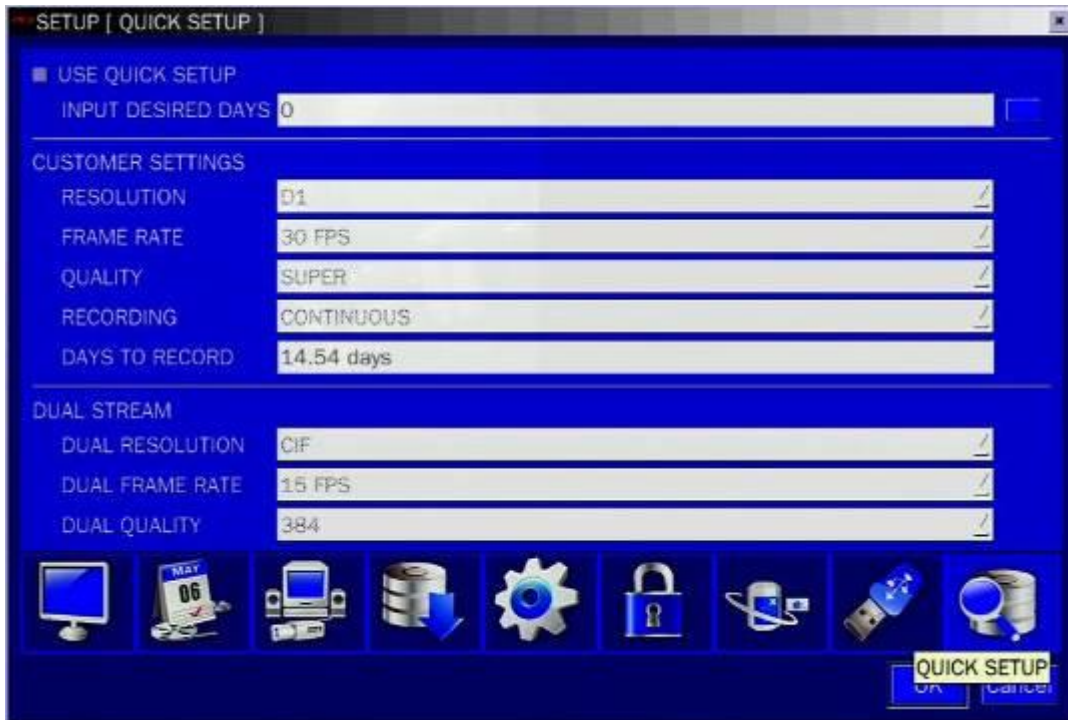
Для сохранения настройки выберите YES.



Рисунок 3.11.1. Экран сохранения настройки

4. Показ в реальном времени, поиск и воспроизведение

4-1. Окно показа в реальном времени (Live Viewing Screen)

В окне живого показа видео входы камер отображаются в конфигурации настройки живого изображения. Различные символы экранного меню, показывающие состояние DVR, описаны в Таблице 4.1.1.

















Рисунок 4.1.1. Экран показа в реальном времени

Показанная ниже панель состояния исчезает автоматически и появляется снова при наведении курсора.

Таблица 4.1.1. Значки определения состояния на экране просмотра в реальном времени

Значок	Описание
2009/04/14 17:23:40	Отображение текущей даты и времени.
R:A	ID пульта управления. Если ID не задан, отображается сообщение: "R:A (all)" или (R:BCE). Если ID = 1, отображается R:1
 15%	Отображается количество занятого пространства на жёстком диске 0-99 %.

	Циклическая запись жёсткого диска.
	Идет постоянная запись.
	Идёт ручная запись. Для включения режима ручной записи нажмите кнопку записи на лицевой панели.
	Идет запись по движению.
	Идет запись по команде датчика.
	1-й значок указывает на установку блокировки. 2-й значок указывает, что блокировка снята.
	Нет звука. Для отключения звука вызовите меню и выберите пункт звук.
	Звук с выбранной камеры. Для переключения звука вызовите меню и выберите пункт звук.
	Совместное звуковое воспроизведение со всех камер. Для переключения звука вызовите меню и выберите пункт звук.
	Указывает, что выход тревоги задействован. Для установки данной функции вызовите меню и выберите пункт выход тревоги.
	Указывает на сработку вывода тревоги.
	Указатель события. В случае события (по движению, потере изображения, ошибки HDD, S.M.A.R.T) значок загорится.
	Указывает, что клиент сети подключён к DVR.
	Указывает на включение режима чередования.

4-2. Экран ПОИСКА(SEARCH)

Для открытия экрана поиска выберите меню ПОИСК(SEARCH) с помощью мыши или нажмите значок поиска на экране реального времени.



Рисунок 4.2.1. Экран поиска

Существует 7 вариантов поиска: TIME LINE (ВРЕМЕННАЯ ШКАЛА), EVENT (СОБЫТИЯ), GO TO FIRST TIME (ПЕРЕХОД К НАЧАЛУ ВРЕМ.), GO TO LAST TIME (ПЕРЕХОД К КОНЦУ ВРЕМ.), GO TO SPECIFIC TIME (ПЕРЕХОД К УКАЗАННОМУ ВРЕМ.), and LOG (ЖУРНАЛ) и ARCHIVE (АРХИВ).

4-2-1. Поиск по временной шкале

Окно временной шкалы используется для поиска сохраненного видео с помощью временной шкалы.

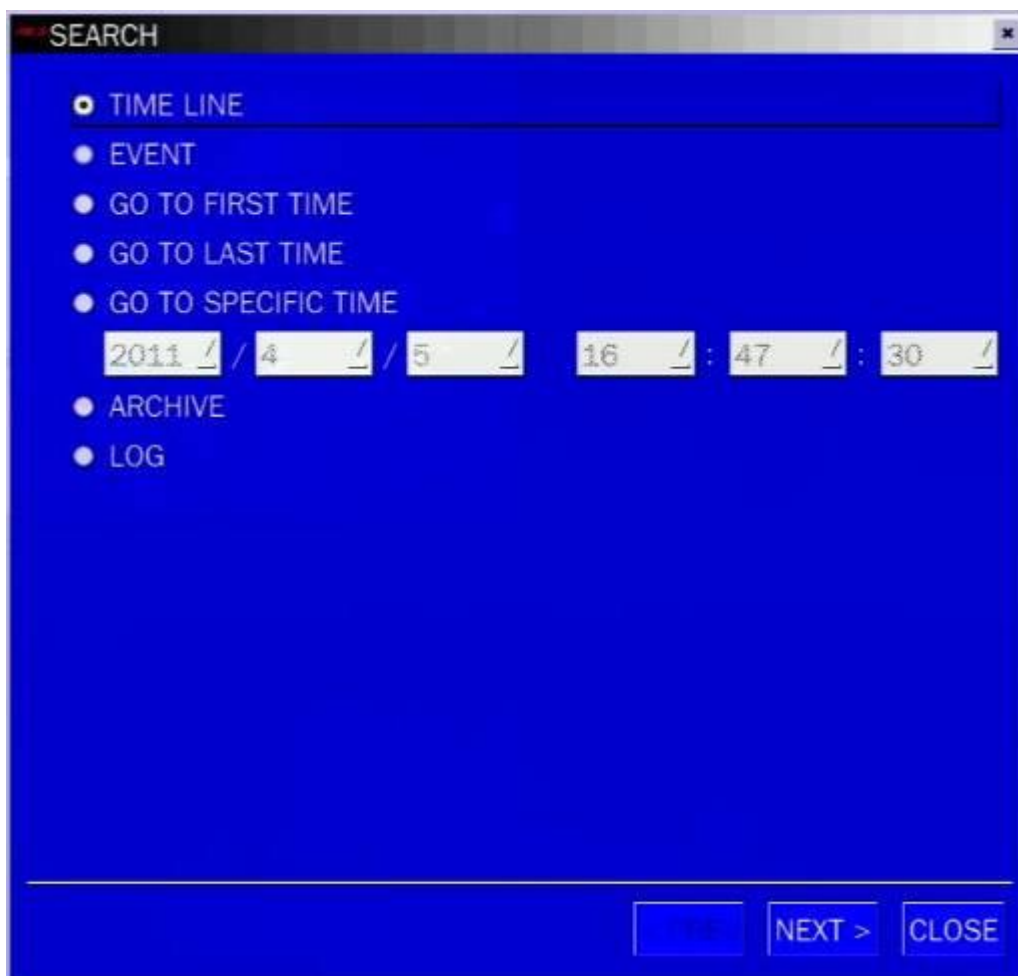
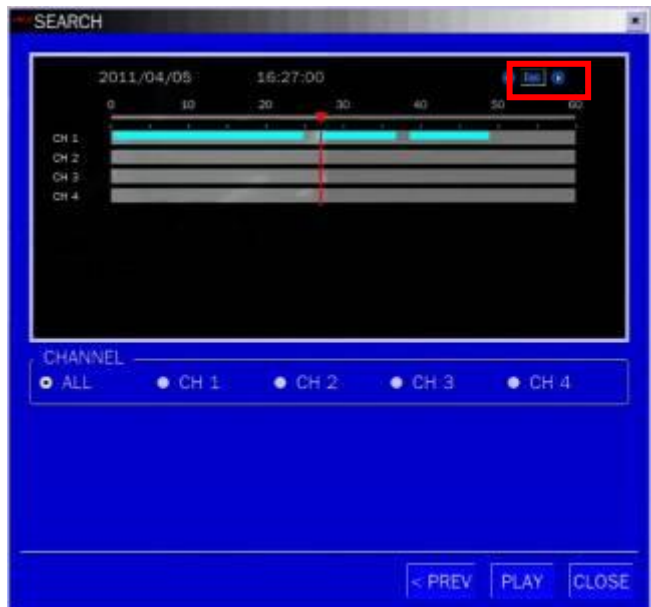
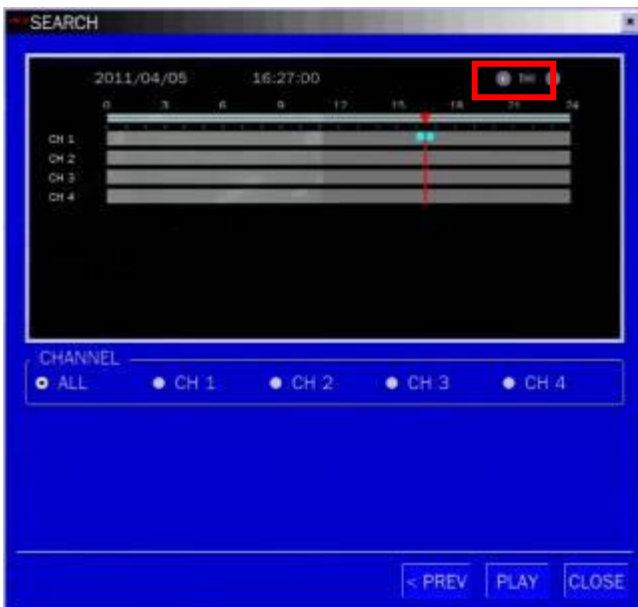
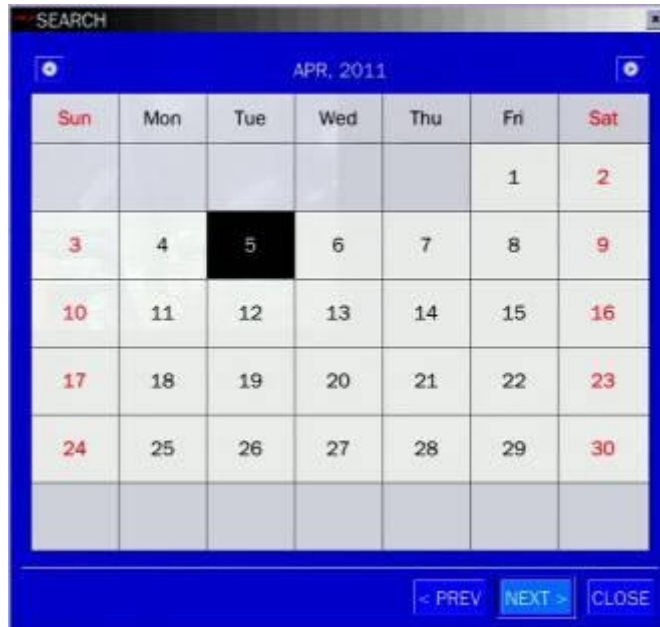

В меню Timeline содержатся записанные данные. Выберите нужную дату и время. Используйте функцию перетаскивания мыши. Можно выбрать определённые минуты с помощью кнопки в красном окне сверху. Нажмите кнопку PLAY(ВОСПР.) после установки нужного времени. Нажмите PREV(ПРЕД.) для возврата к окну SEARCH(ПОИСК).

4-2-2. Поиск по событию

Окно поиска по событию предназначено для поиска хранящегося видео, записанного по событию.



Рисунок 4.2.2. Экран поиска по событию

В меню Event(События) находится календарь с записанными данными. Выбрав определенную дату, можно увидеть все данные. Нажмите кнопку PLAY(ВОСПР.) для воспроизведения данных или SAVE(COXP.) для сохранения данных. Можно найти данные об определенном канале и событии с помощью кнопки в красном квадрате, изображённом сверху. Выберите PREV(ПРЕД.) для возврата к окну SEARCH(ПОИСК).

4-2-3. Переход к начальной дате записи.

Можно найти самые старые данные на DVR, выбрав GO TO FIRST TIME (перейти в начало) в окне SEARCH(Поиск). Выберите PREV(Пред.) для возврата к окну SEARCH(Поиск).

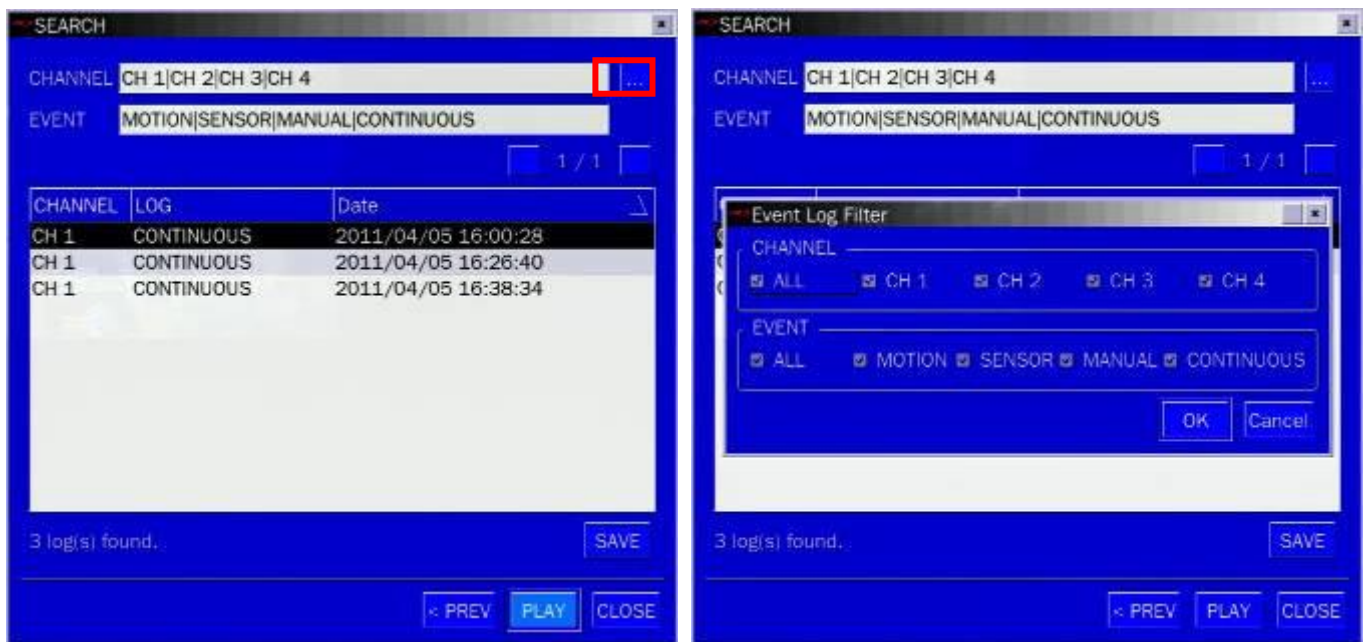
4-2-4. Переход к последней дате записи

Можно найти самые новые данные на DVR, выбрав GO TO LAST TIME(Переход в конец) в окне SEARCH(Поиск). Выберите PREV(Пред.) для возврата к окну SEARCH(Поиск).

4-2-5. Переход к определённому времени



Рисунок 4.2.3. Переход к определённому времени

Можно установить определённую дату и время в меню Go To Specific Time (Переход к указанному времени). С помощью мыши или кнопок управления (◀ ▲ ▶ ▼) пульта дистанционного управления измените выбранные значения, и нажмите кнопку PLAY (Воспр.). Если таковых данных нет, появится сообщение: No Data Exist (Нет данных).

4-2-6. Поиск в архиве (ARCHIVE search)

Окно ARCHIVE Search «Поиск архива» используется для поиска сохранённых видео и изображений.

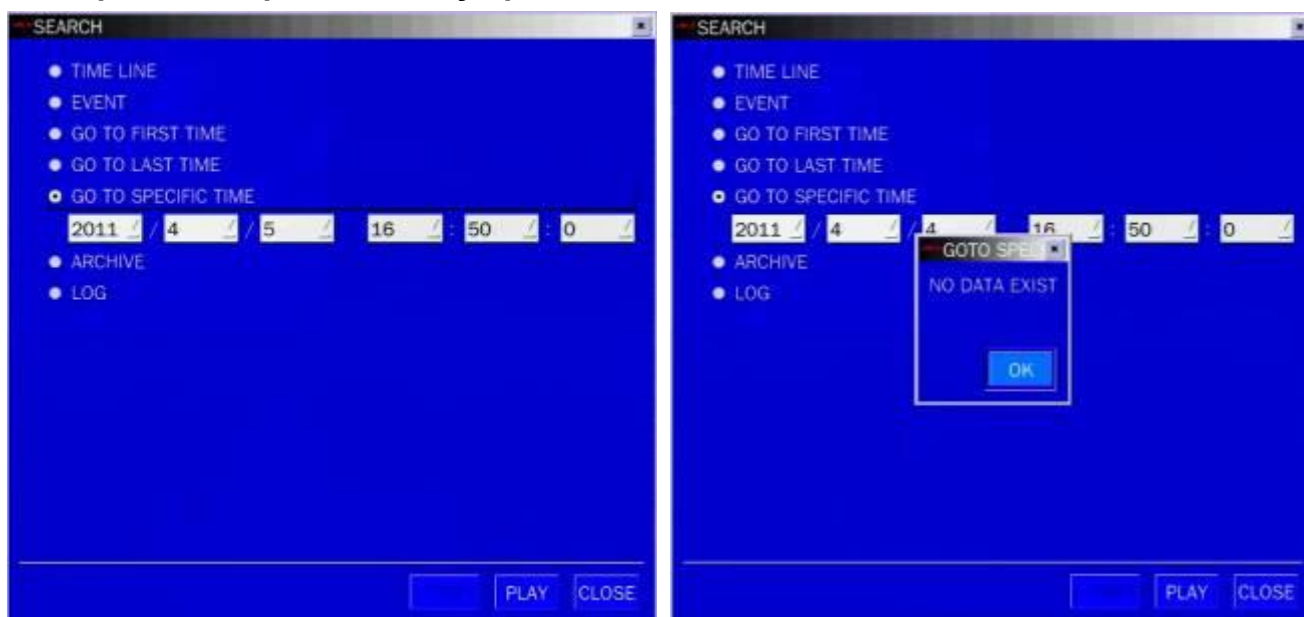

Рисунок 4.2.4. Экран поиска в архиве

В меню Archive (АРХИВ) содержится календарь с записанными данными. Выбрав определённую дату, можно увидеть все данные. При нажатии кнопки Display (Показать) открывается стоп-кадр или первый кадр видео, которые были сохранены ранее, эти данные можно ещё раз сохранить на USB.

4-2-7. Поиск по журналу

Можно открыть экран поиска по журналу, выбрав LOG в окне SEARCH.

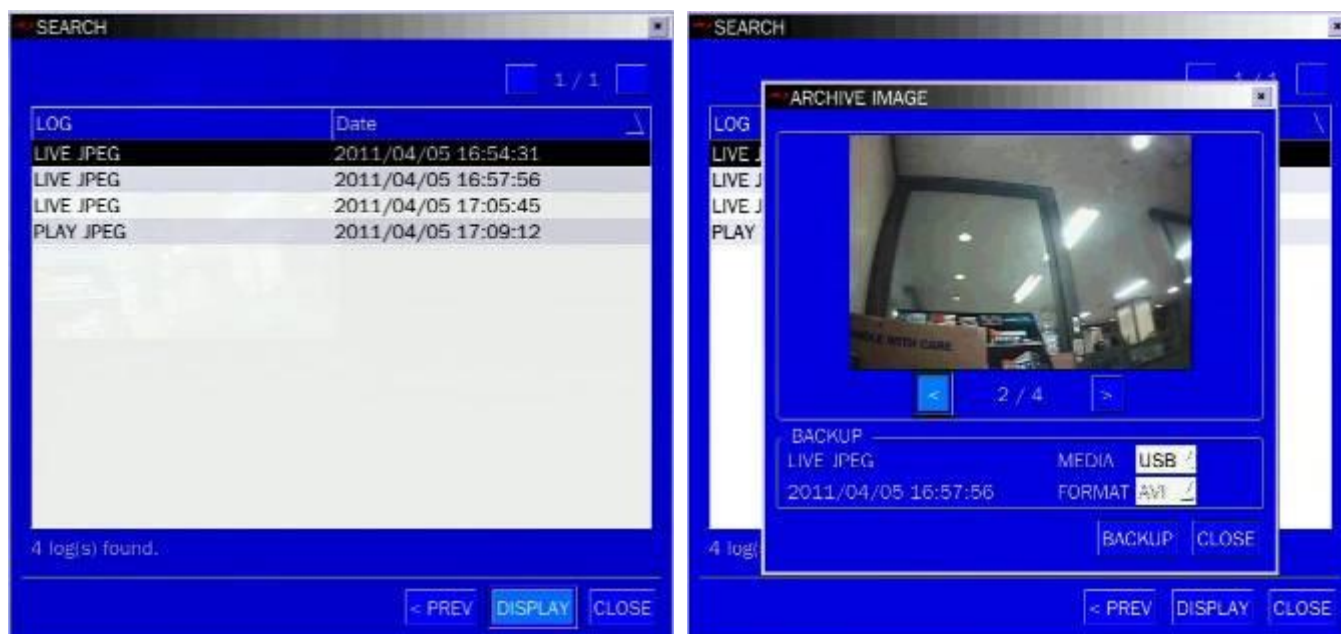

Рисунок 4.2.5. Экран поиска по журналу

В меню Log содержится календарь с записанными данными.

Выберите нужную дату и нажмите NEXT(СЛЕД.). Появятся все данные.

Нажмите кнопку, SAVE(COXP.) и данные сохранятся в текстовом формате.

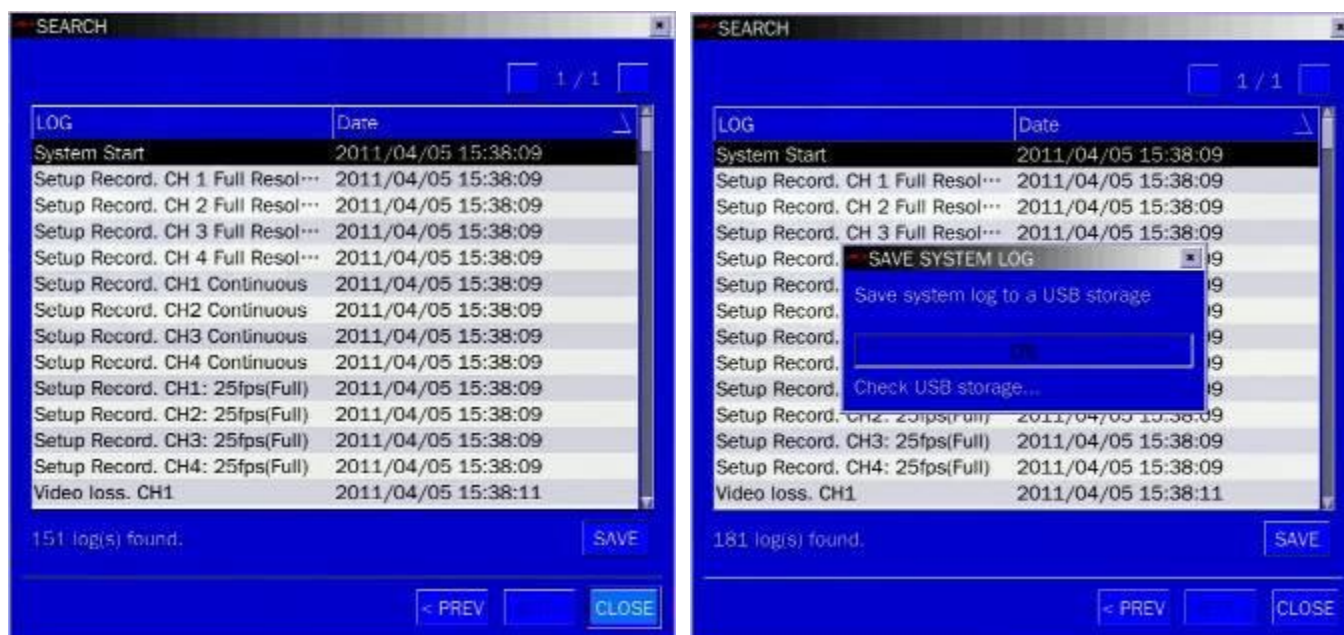
4-3. Режим воспроизведения







Во время воспроизведения записанного события режим меняется с SEARCH на PLAY. В режиме PLAY(ВОСПРОИЗВЕДЕНИЕ) можно вернуться к экрану SEARCH(ПОИСК), нажав крестик (X) на панели состояния или ESC пульта ДУ.



Рисунок 4.3.1. Экран режима воспроизведения

Показанная ниже панель состояния исчезает автоматически и появляется снова при наведении курсора.

Таблица 4.3.1. Функции кнопок в режиме воспроизведения

Кнопка	Описание
	Возврат к предыдущему экрану меню или выход из меню
	Нажмите для перемотки записанного материала. Скорость обратного воспроизведения показана как 1x (нормальная); 2x (в 2 раза больше нормальной); 4x (в 4 раза больше нормальной) в нижней правой части экрана.
	Переход / шаг назад. Позиция воспроизведения перемещается на 60 секунд назад.
	Нажмите для воспроизведения или остановки записанного видео.
	Переход/шаг вперед. Позиция воспроизведения перемещается на 60 секунд вперед.
	Нажмите для быстрой перемотки записанного материала. Скорость воспроизведения указана, как +1x, +2x, +4x для нормальной, в нижней правой части экрана.
	Нажмите для запуска функции архивирования.

5. Управление PTZ

Для управления PTZ-функциями камеры выберите меню Камера PTZ на экране с помощью мыши.

Выберите элемент для управления PTZ-камерой и управляйте с помощью мыши или кнопок (◀ ▲ ▶ ▼) пульта дистанционного управления. См. Таблицу 5.1.

Рисунок 5.1. Экран управления PTZ



Таблица 5.1. Функции кнопок при управлении PTZ

Элемент	Описание
INITIALIZE (Инициализация)	Инициализация настроек PTZ выбранной камеры.
PAN / TILT (Поворот/Наклон)	Отрегулируйте PAN/TILT с помощью мыши или кнопок панели (◀ ▲ ▶ ▼) и нажмите SEL на ДУ.
ZOOM / FOCUS (масштаб/Фокус)	Выберите ZOOM/FOCUS с помощью (◀ ▲ ▶ ▼) и нажмите SEL на ДУ. Отрегулируйте масштабирование (колёсико мыши/кнопка «вниз» пульта дистанционного управления)/фокус (колёсико мыши или кнопка «влево/вправо» пульта дистанционного управления).
OSD	Выберите OSD для входа в меню. Нажмите ESC для перехода к главному меню. Нажмите кнопку PTZ для выхода из меню OSD.
AUTOSCAN (Автоскан)	Нажмите правую клавишу (▶) для начала автосканирования. Нажмите левую клавишу (◀) для остановки автосканирования.
PRESET (Предустановка)	Выберите PRESET и нажмите левую клавишу (◀). Появится окно ввода чисел. Задайте число (3 цифры) с помощью цифровых клавиш и нажмите SEL. Чтобы задать номер текущему положению. Нажмите правую клавишу (▶) и задайте число (3 цифры) для перехода к заранее заданному числу.
TOUR (ТУР)	Выберите TOUR и нажмите правую клавишу (▶). Появится окно ввода номеров. Задайте число (1 цифра) с помощью цифровых клавиш и нажмите SEL для выполнения работы группы. Нажмите левую клавишу (◀) для остановки тура. Можно задать число в группе тура в экранном меню.
NUMBER (номер)	Доступно только в меню TOUR и PRESET.
	Закрывает окно. Для перехода к главному меню нажмите ESC

Функции Preset/ Tour/ OSD/ Autoscan доступны только для моделей поддерживающих эти функции, например AP8777 и PMA-200 (их можно выбрать в NAME(Имя) меню настройки PTZ)

Таблица 5.2. Описание порта RS-485

S1	S2	S3	S4	D+	A	Data +
DZG	DZG	DZG	DZG	D-	B	Data -

RS-485: D+
RS-485: D-

7. 6. Резервное копирование

6-1. копирование стоп-кадра на запоминающее устройство USB

Стоп-кадр можно захватить и заархивировать на запоминающее устройство USB в режиме реального времени или во время воспроизведения записанного видео.

В режиме реального времени нажмите кнопку BACKUP для запуска функции архивирования или выберите меню BACKUP(Резервирование) на экране с помощью мыши.

1. Выберите канала для резервного копирования на экране реального времени.
2. После активации кнопки BACKUP(Резервирование) появится экран как на Рисунке 6.1.1.
3. После выбора среды система начнёт архивирование.



Рисунок 6.1.1. Архивирование стоп-кадра и экран резервного копирования

ПРИМЕЧАНИЕ: для архивирования с помощью запоминающего устройства USB формат USB –устройства следует установить FAT32(От 2Гб и выше) или FAT (До 2ГБ).

6-2. Архивирование видео на запоминающее устройство USB или CD

Видео можно захватить и заархивировать на запоминающее устройство USB или жесткий диск в режиме реального времени или во время воспроизведения записанного видео.

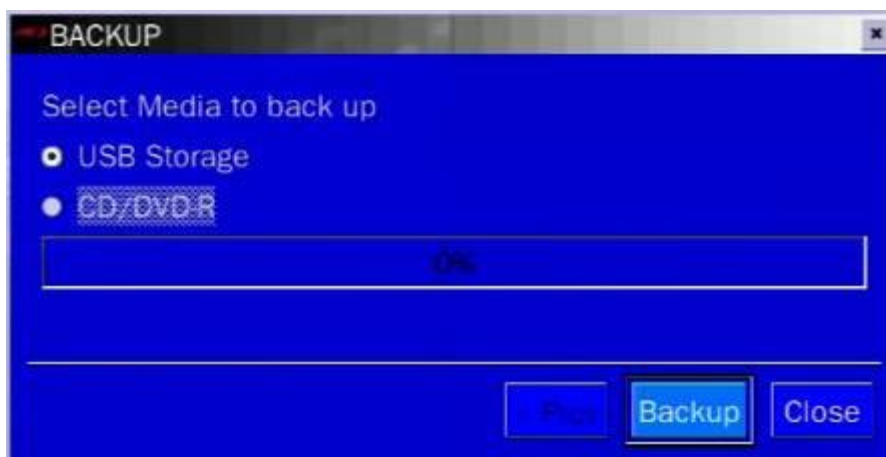
В режиме воспроизведения нажмите кнопку BACKUP для запуска функции архивирования.

1. После активации кнопки BACKUP DVR спросит, архивируется стоп-кадр или видео.
2. Если выбрать VIDEO, DVR задаст вопрос о канале, формате файла и настройке длительности архивирования. При выборе большого резервирования (Huge Backup), длительность будет от 1 часа до 24 часов. После установки формата и длительности, DVR задаст вопрос о носителе для архива.
3. После выбора носителя система начнёт архивирование на выбранное устройство.



Рисунок 6.2.1. Экран архивирования видео и резервного копирования

DVR преобразует соответствующую часть видео в файл AVI, если выбран формат AVI.

6-3. Перенос стоп-кадров или видео из списка архива

Данные, сохранённые на жёстком диске, можно найти в списке ARCHIVE(Архив) в окне SEARCH(Поиск). Можно архивировать стоп-кадры или видео из списка ARCHIVE(Архив).

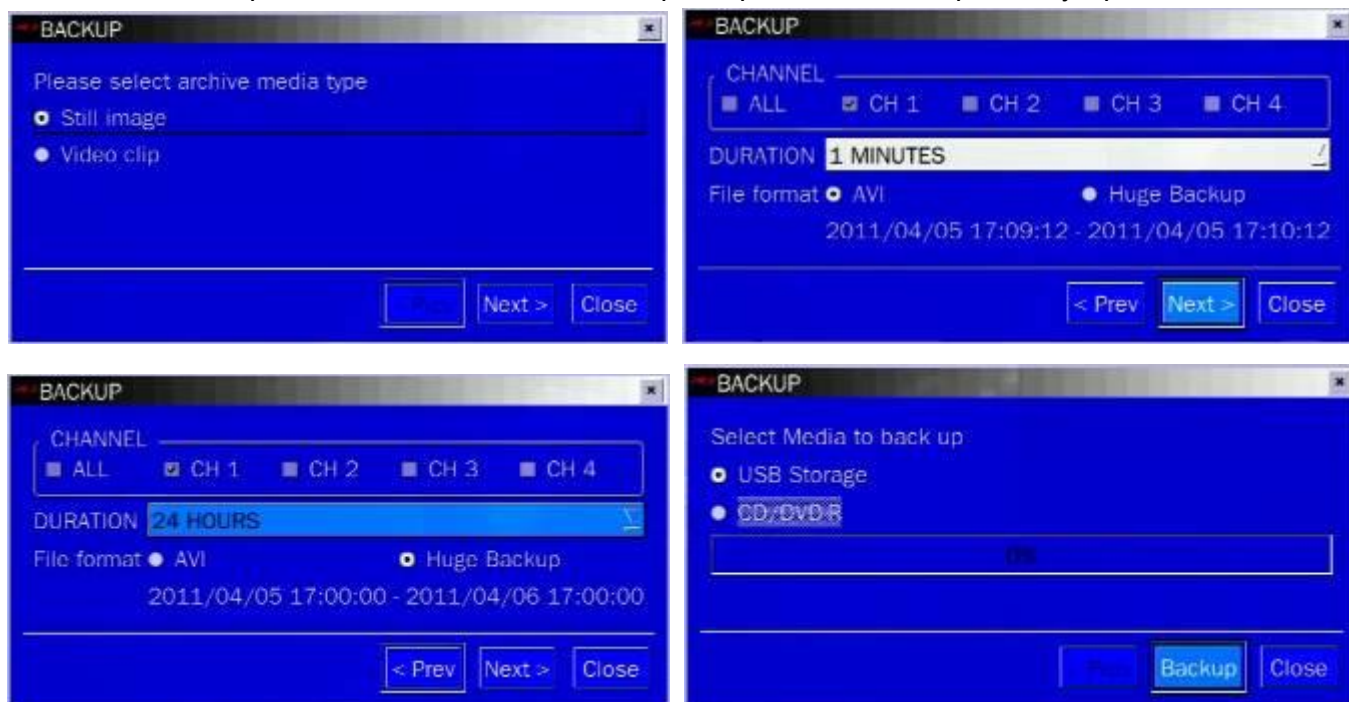
1. Выберите дату для начала поиска с помощью мыши или кнопок (◀ ▲ ▶ ▼) ДУ.
2. После выбора даты нажмите NEXT(След.), чтобы открыть список сохраняемых данных.
3. с помощью мыши или кнопок (◀ ▲ ▶ ▼) ДУ, чтобы просмотреть списки.
4. Выберите список событий, совершенных до или после текущего события.
5. После выбора нужного события нажмите NEXT(След.) для начала просмотра стоп-кадра или первого кадра выбранного видео.
6. Выберите меню BACKUP(Резервирование) для запуска функции архивирования в режиме воспроизведения.
7. Нажмите CLOSE(Закр.) для перехода к окну SEARCH.



Рисунок 6.3.1. Экран поиска в архиве

6-4. Воспроизведение резервных копий видео

- **AVI формат:** видео в формате AVI можно воспроизводить с помощью Window Media Player™ или другого media player, совместимого с форматом AVI. Если видео не удаётся воспроизвести с помощью стандартного ПО, следует установить FFDSHow (Codec) с прилагаемого CD-ROM.
- **Huge backup формат:** формат H.264 можно воспроизводить с помощью проигрывателя, который DVR копирует на USB-устройство с видео. Этот формат поддерживается только, когда пользователь выбирает huge backup. Три файла копируются на USB-устройство:
 - H.264 file: видео файл в формате H.264.
 - INDEX file: файл заголовка с датой и временем.
 - HD PLAYER: отдельное средство просмотра.

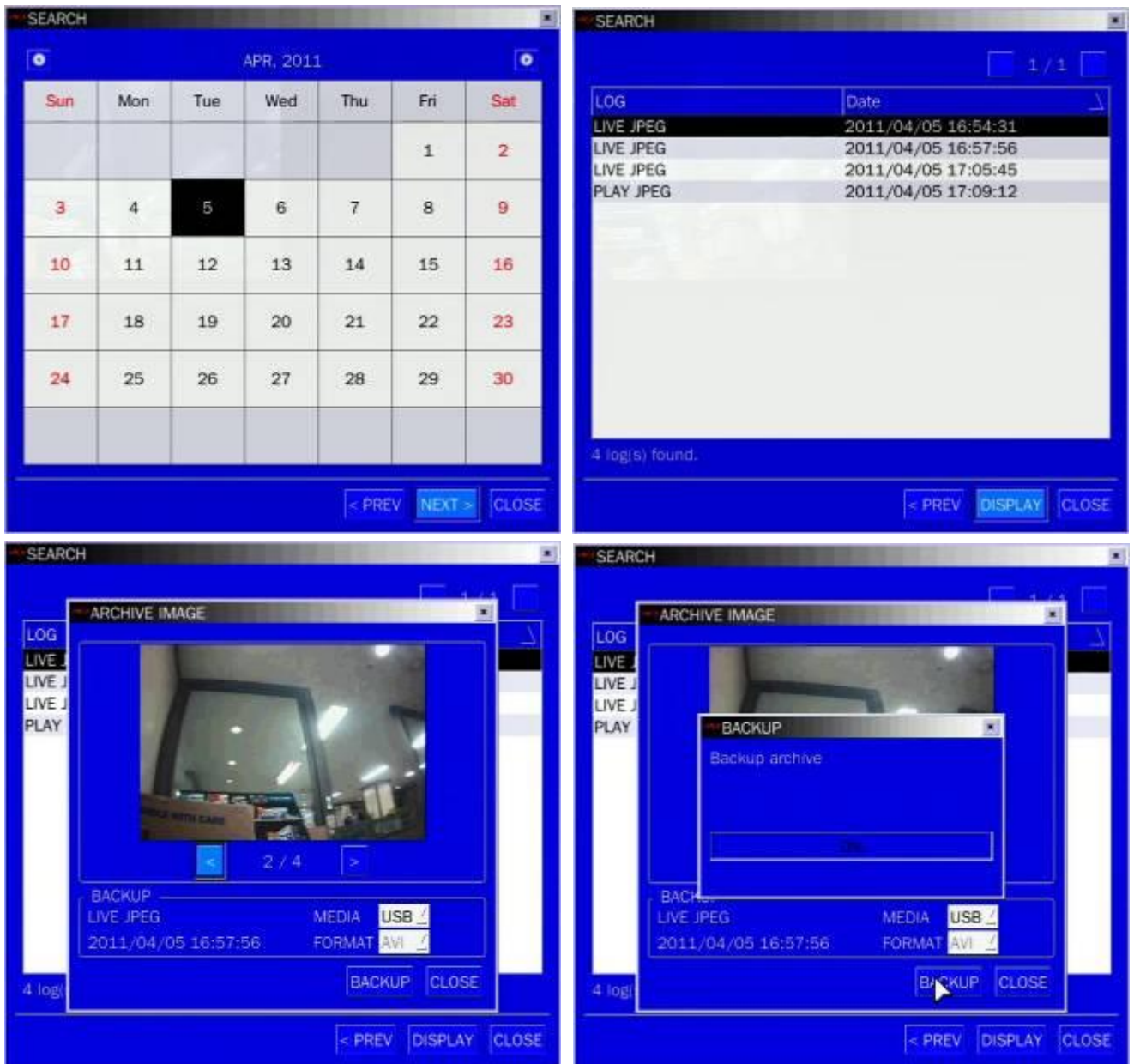

7. Обновление встроенного программного обеспечения

С целью обновления встроенное программное обеспечение должно быть сначала загружено и скопировано на устройство USB. Создайте новую папку на устройстве USB и назовите ее “upgrade”. Скопируйте файл обновления встроенного ПО “apph_XXXXXX.bin” в папку “upgrade”.

ПРИМЕЧАНИЕ

Имя папки на запоминающем устройстве USB должно быть **“upgrade”**.

После копирования обновленного встроенного ПО на запоминающее устройство USB, подключите запоминающее устройство USB к порту USB на лицевой панели и проделайте следующее:

1. Нажмите кнопку SETUP.
2. Перейдите к меню настройки SECURITY и USER PASSWORD. Выберите ADMIN с помощью мыши или кнопок (◀ ▲ ▶ ▼) пульта дистанционного управления.
3. В поле текущий введите пароль **“12341234”** и нажмите кнопку OK.
4. Регистратор перезагрузится.
5. Появится экран TEST MODE “Diagnostics Vx.xx”.
6. Выберите USB UPGRADE, а затем обновление начнется автоматически.
7. После завершения обновления выберите BOOT APPLICATION для перезагрузки DVR.



Рисунок 7.1. Экран режима сервисного обслуживания

8. Доступ к сети с помощью отдельного средства просмотра, UMS single

С помощью DVR можно осуществлять дистанционный мониторинг живого изображения. Дистанционный мониторинг требует установки программы просмотра на ПК.

ПРИМЕЧАНИЕ

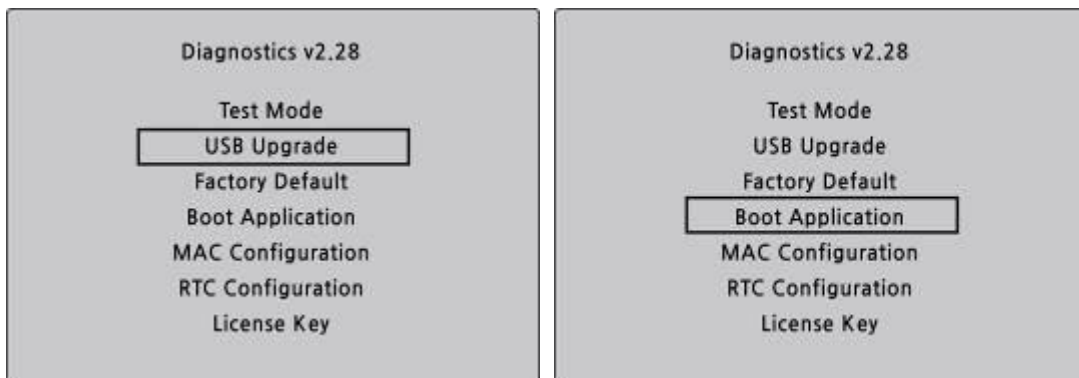
В сети с большой пропускной способностью максимум 4 пользователя могут иметь доступ к одному DVR. В сети с малой пропускной способностью настоятельно рекомендуется доступ к сети одного пользователя.

8-1. Требования к ПК

- Процессор: Intel Pentium IV 1.4 ГГц или больше
- Память: 512 Мб (рекомендуется 1 Гб или больше)
- Память VGA memory: 64 Мб (рекомендуется 128 Мб или больше)
- Разрешение: 1024x768
- O/S: Windows 2000, XP , Seven(7)
- Direct X: DirectX 9.0 или выше

8-2. Установка программы просмотра по сети

1. Вставьте прилагаемый CD в дисковод и щёлкните дважды по "UMSClient(XXXX).exe"

2. Выберите папку и нажмите "Next".

3. Выберите тип и нажмите "Next".

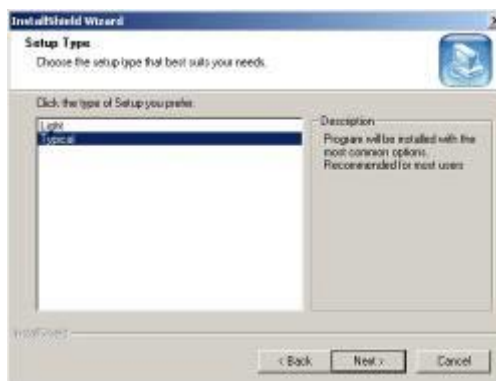
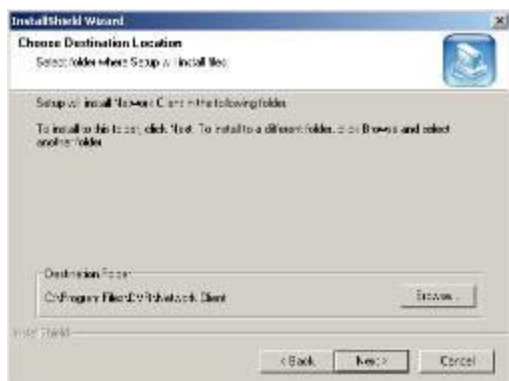

4. Выберите папку программы и нажмите "Next".

5. Экран хода настройки.

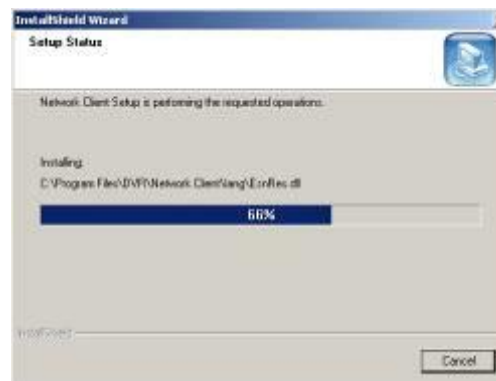



После завершения установки на рабочем столе появится значок , "UMS Client" 

8-3. Программа живого показа и функции.

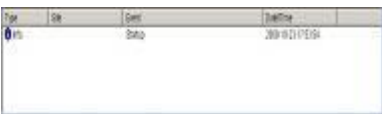

Кнопка, панель	Функция, назначение	Описание
	DATE & TIME Дата и время	Отображение текущей даты и времени.
	CONNECT/DISCONNECT (Нет) Соединение (я)	Сетевое подключение.
	SEARCH Поиск	Переход от режима живого показа к режиму поиска.
	DISPLAY MODE Режим отображения	Выбор канала и экрана для отображения.
	PAN/TILT/ZOOM/ FOCUS Наклон./Поворот Масштаб/Фокус	Управление PTZ функциями: Наклон./Поворот, Масштаб/Фокус PTZ камеры.
	CAPTURE Захват	Захват стоп-кадра на экране живого показа.
	PLAY/PAUSE Воспр. /Пауза	Воспроизведение/остановка видео из архива.
	ALARM Тревога	Вкл./выкл выхода тревоги с DVR. При включении тревоги данная кнопка становится красной.
	SETUP Установки	Отображение экрана настройки средства просмотра.
	HDD USAGE	Индикатор хранения данных на HDD.

	NETWORK BANDWIDTH Ограничение сети	Показ передаваемых кадров и полосы пропускания.
	AUDIO Звук	Регулировка звука. Звук включается и выключается щелчком по значку.
	LOG WINDOW Окно журнала	

Режим отображения на главном экране

- Отображение на отдельном экране – Нажмите кнопку одного из каналов или дважды щёлкните по экрану канала.

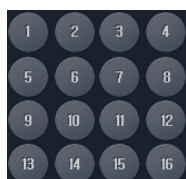

- Режим квадратора – щёлкните по кнопке квадратора.



- Полноэкранный режим – нажмите кнопку увеличения для отображения одного канала и отсутствия показа рабочей панели.



Захват изображения в ходе живого показа

Картинка в режиме живого показа может быть захвачена и сохранена как BMP или JPEG файл.

1. Выберите канал для захвата изображения. Экран канала выделиться красной линией.
2. Нажмите кнопку CAPTURE. Отобразится окно IMAGE CAPTURE.

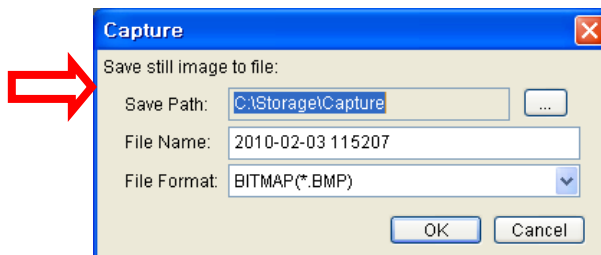
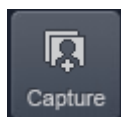

3. Задайте условия и нажмите кнопку ОК. Стоп-кадр сохранен.



8-4. Двухнаправленная передача звука

UMS Client обеспечивает двухнаправленную передачу звука между клиентом DVR. На ПК для использования двухнаправленной передачи звука потребуется звуковая карта, микрофон и усилители. На DVR микрофон подключается к аудио входу, а пара громкоговорителей - к аудио выходу.

8-5. Режим удаленного поиска и функции

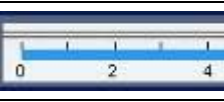

Кнопка	Функции	Описание
	DATE & TIME Дата /Время	Отображает время записи выбранных данных на временной шкале в нижней части основного интерфейса.
	DISCONNECT Откл. сети	Отключение сети.
	LIVE Живой показ	Переход от режима поиска к живому показу.
	CAPTURE Захват	Захват стоп-кадра на экране живого показа.

	MARK IN Выбрать начало	Установка начального времени для резервного копирования.
	MARK OUT Выбрать конец	Установка конечного времени для резервного копирования.
	BACKUP Резервирование	Резервное копирование записанного видео в формате AVI .
	SEARCH CALENDAR Поиск по календарю	В календаре показаны даты, в которые происходила видеозапись, отображенные голубым цветом, а выбранная дата отображена темно-синим цветом.
	TIMELINE BAR Временная шкала	На временной шкале записанные данные отображены темно-синим цветом.
	PLAYBACK BUTTON Кнопки воспр.	Кнопки воспроизведения.
	DISPLAY MODE Режим отображения	Выбор канала и режима отображения.

Поиск и воспроизведение видео на удалённом DVR

Можно осуществлять поиск и воспроизведение видео, записанного на удалённом DVR или ПК.

1. Подключите удалённый DVR к сети и нажмите кнопку SEARCH. Осуществится переход от режима живого показа к режиму поиска.



- Поиск видео, записанного на удалённый DVR: Подключите удалённый DVR к сети.
- Поиск видео, записанного на ПК: не подключайте удалённый DVR к сети.

2. Выберите дату для поиска.



3. Перетащите ползунок по временной шкале на нужное время от 0 до 24.



4. Нажмите кнопку PLAY. Начнётся воспроизведение видео, записанного на удалённый DVR.

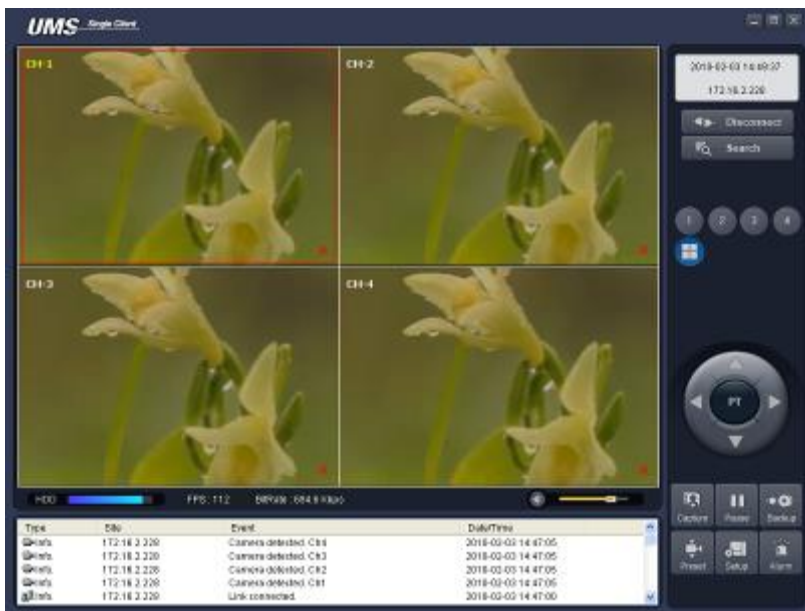

Резервное копирование видео с DVR

Можно создать резервную копию видео, записанного на удалённый DVR, на HDD в формате AVI.

1. Подключите удалённый DVR к сети и воспроизводите записанное на нем видео.
2. Перетащите ползунок по временной шкале на начальное время резервного копирования и нажмите кнопку MARK IN.

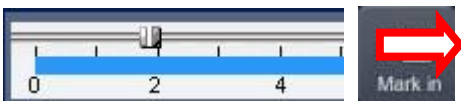

3. Перетащите ползунок по временной шкале на конечное время резервного копирования и нажмите кнопку MARK OUT. Отмеченный интервал станет зеленым.

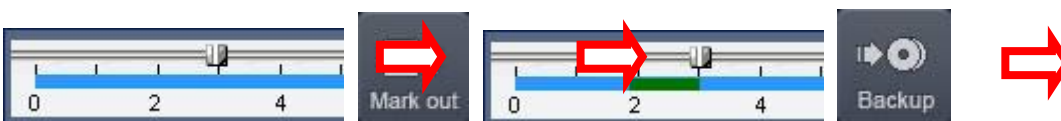

4. Появится диалоговое окно резервного копирования в формате AVI. Нажмите OK. Начнется резервное копирование отмеченного видео.

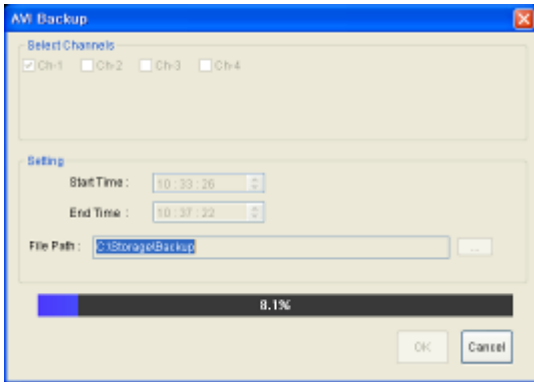

- Start time / Stop time: (Начальное время/Конечное время) время резервного копирования можно изменить.
- File path: (Путь файла) отображение папки для сохранения резервной копии.
- Channel: канал для резервного копирования.

8-6. PC Конфигурация системы ПК

Нажмите кнопку SETUP. Появится диалоговое окно.

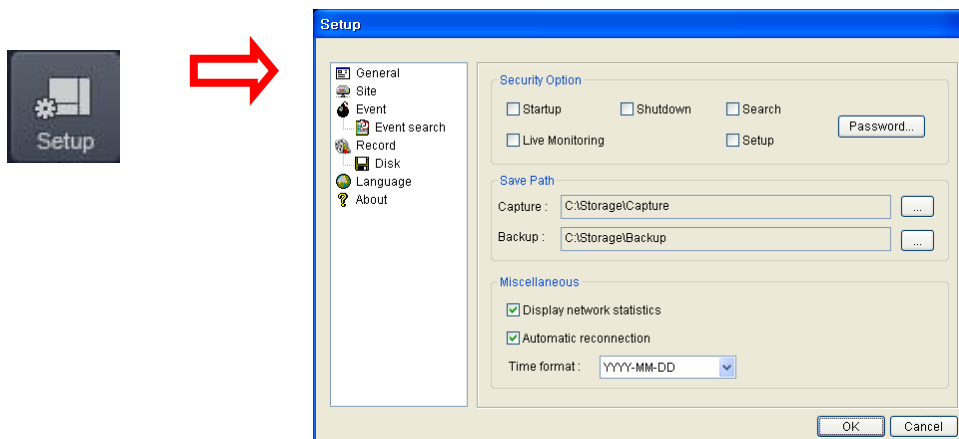

Общая настройка

Опции: Security, Save Path и Miscellaneous. (Безопасность, Путь для записи, прочие)

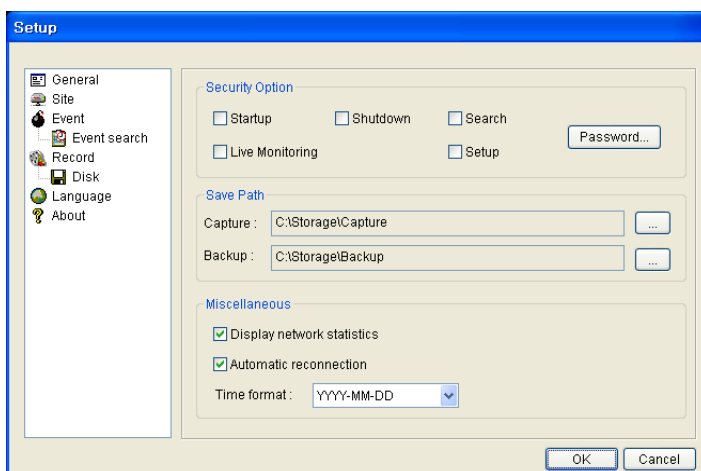

- **Security Option: (Безопасность)** задайте пароль. При доступе к любой из выбранных функций необходимо будет ввести пароль.

- **Save Path: (Путь для записи)** укажите расположение записи получаемого видео для резервного копирования и стоп-кадра для захвата.
- **Automatic reconnection: (Автосоединение)** если пользователь выберет данную функцию, клиентское ПО автоматически будет пытаться подключиться к IP-адресу после отключения от сети.
- **Display network statistics: (Отображение статистики сети)** если пользователь выберет данную функцию, клиентское ПО покажет состояние сети, цифровой поток и частоту кадров.
- **Time Format: (формат времени)** изменяет метод показа времени клиентским ПО.

Установка DVR

Можно добавить, изменить и удалить DVR.

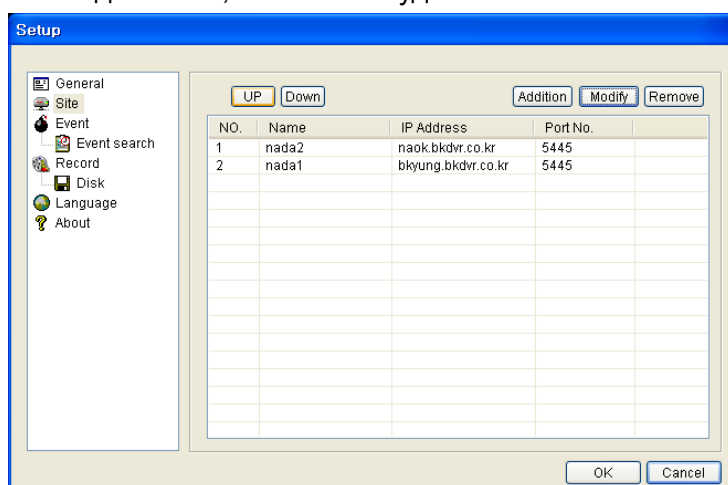

Установка события

Назначение пути записи и объема локального диска, предназначенного для файлов журнала.

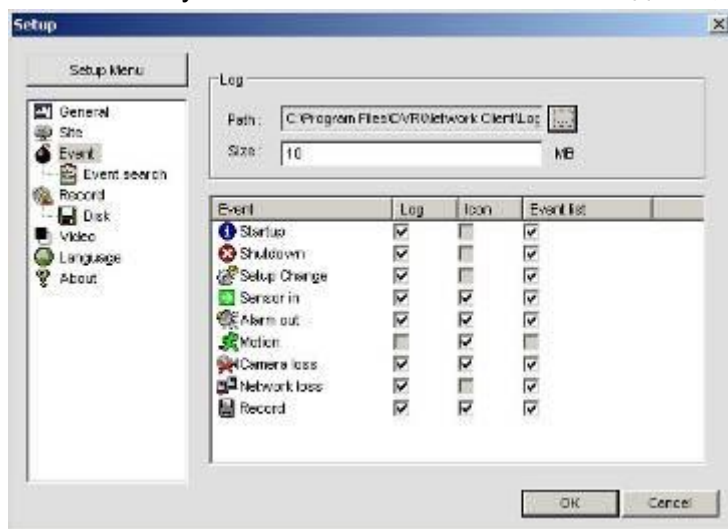

- LOG (Журнал) – выберите для сохранения регистрацию событий на 'log file'.
- ICON (Иконка) – выберите для отображения события в живом видео.
- EVENT LIST (Список событий) – выберите для показа события в окне 'Event List' «живого показа».

Можно провести поиск и проверку записанных данных.

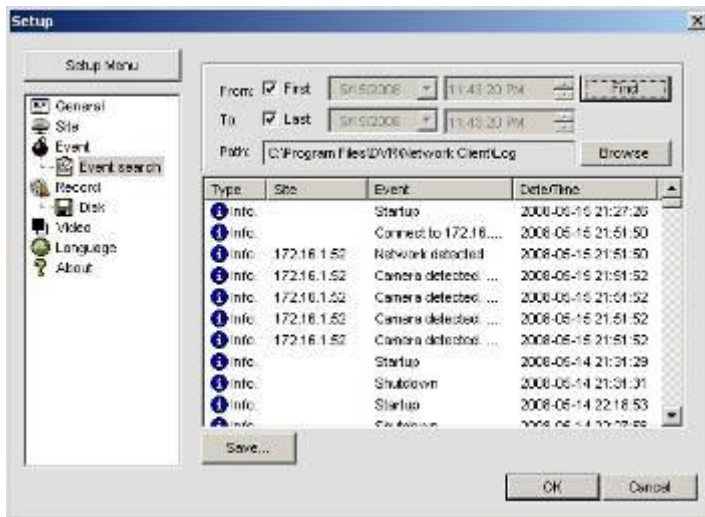

Настройка записи

Назначьте условия записи и выберите каналы для записи.

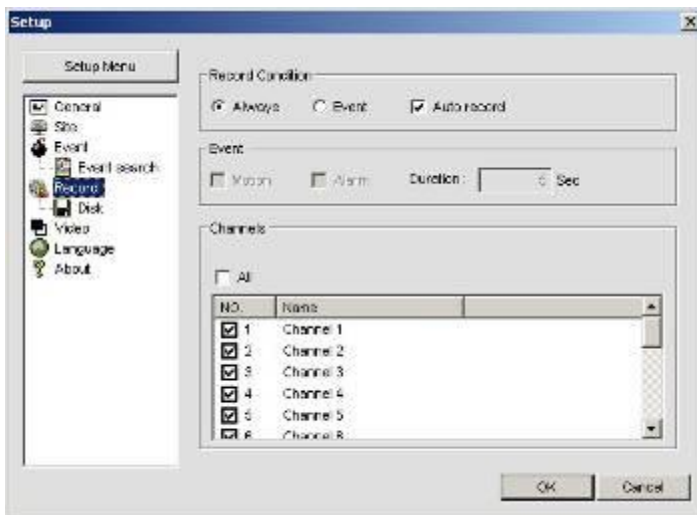

Выберите локальный диск и объем для записи.

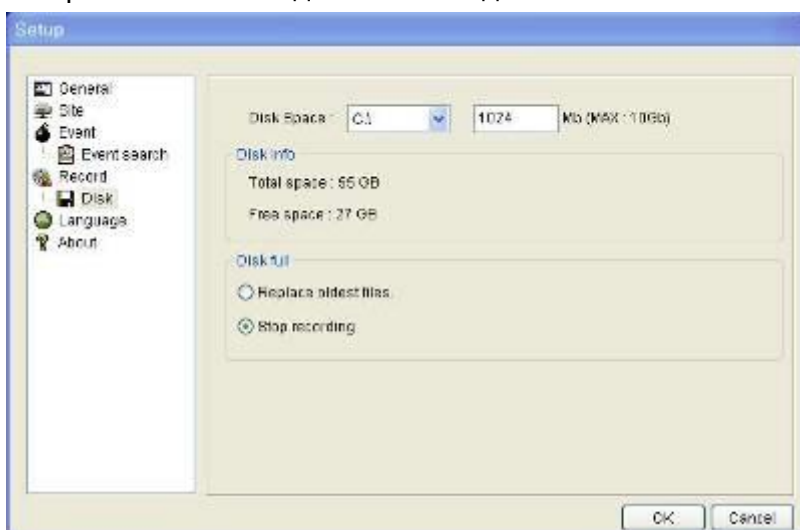

9. Доступ к сети посредством отдельного средства просмотра, UMS multi

9-1. Обзор

UMS Multi-Client – клиентское ПО для наблюдения за несколькими сайтами с передачей видео, звуковых сигналов и сигналов тревоги с DVR по сети. UMS Multi-Client не ограничивает количество зарегистрированных DVR.

Программа отображает до 256 изображений в реальном времени на одном дисплее, а также выполняет воспроизведение на том же или другом мониторе.

С помощью программы можно управлять камерами PTZF с DVR. С помощью подключения системы микрофонов и динамиков к устройствам на сайтах можно устанавливать двунаправленную звуковую связь по сети.

9-2. Минимальные требования к ПК

Процессор	Intel Pentium IV 2 ГГц
Память	512 Мб.
VGA	128 Мб.
Разрешение	1024x768
Объем диска	1 Гб
ОС	Windows 2000, XP, Vista (с некоторыми версиями Vista возникают проблемы при установке. Дополнительная информация у вашего поставщика. Windows 7
Сеть	10/100Base T
Другое	Direct X 8.1

Если ПК не отвечает минимальным требованиям, могут возникнуть проблемы.

9-3. Установка программы

1. Вставьте входящий в комплект CD и дважды щёлкните “UMSMultiClient (XXXX).exe”

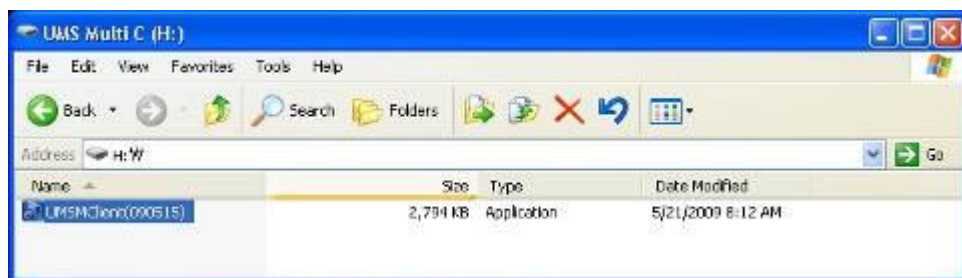

2. Выберите нужную папку и нажмите “Next”.

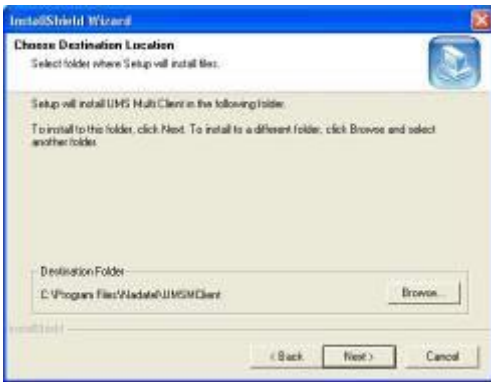

3. Выберите папку с программой и нажмите “Next”.



4. Отобразится экран состояния установки.

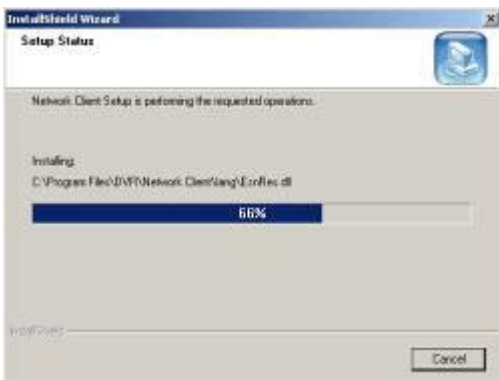

5. По завершении установки на экране появится значок “UMS Multi Client”.













9-4. Окно реального времени











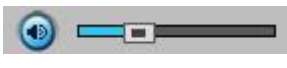

По завершении установки дважды щёлкните по значку “UMS Multi Client” для запуска программы.

9-4-1. Главный интерфейс пользователя.



9-4-2. Кнопки управления

Кнопка	Описание
 LOCAL PLAYBACK	Щелкните по данному значку, чтобы открыть окно воспроизведения для поиска и воспроизведения видео, записанных на локальном ПК.
 REMOTE PLAYBACK	Щёлкните по данному значку, чтобы открыть окно воспроизведения для поиска и воспроизведения видео, записанных на удалённом DVR.
 SITE MANAGEMENT	<p> THUMBNAIL REFRESH: щёлкните по данному значку, чтобы обновить эскиз каждого подключённого сайта.</p> <p> SITE ADDITION: щёлкните по данному значку, чтобы открыть окно 'Site Addition' window.</p> <p> SITE DELETE: щёлкните по данному значку, чтобы удалить сайт из окна указателей после отключения сайта.</p> <p> NET FINDER: выберите сайт в окне указателей и щелкните по данному значку, чтобы изменить информацию об определённом сайте.</p>
 CONNECT	Щелкните по данному значку, чтобы подключить выбранные сайты.
 DISCONNECT	Щелкните по данному значку, чтобы отключить выбранные сайты.
 SETUP	Щёлкните по данному значку, чтобы настроить конфигурацию UMS MULTI CLIENT.
 CAPTURE	Щелкните по данному значку, чтобы захватить стоп-кадр.

 EVENT LIST	Просмотр списка событий
 PAUSE	Щелкните по данному значку, чтобы воспроизвести/сделать паузу при воспроизведении видео в реальном времени.
 ALARM ON	Если необходимо включить тревогу, нажмите эту кнопку.
 RECORD ON	Включите или выключите запись видео в реальном времени на локальный диск, заданный в меню настройки.
 AUDIO	С помощью данной шкалы установите уровень звука.
 MIC	С помощью данной шкалы установите уровень звука микрофона.
	Можно управлять PAN/TILT & ZOOM/FOCUS.  Поворот влево /вправо  Наклон вверх/вниз  Уменьшение/увеличение  Приближение/ удаление фокуса
 CHANNEL SPLIT	Выбор количества отображаемых каналов выбранного сайта.
 DVR SITE SPLIT	Выбор количества DVR (1 DVR, 4 DVR, 9 DVR, 16 DVR) на главном экране дисплея.





9-5. Окно поиска и воспроизведения

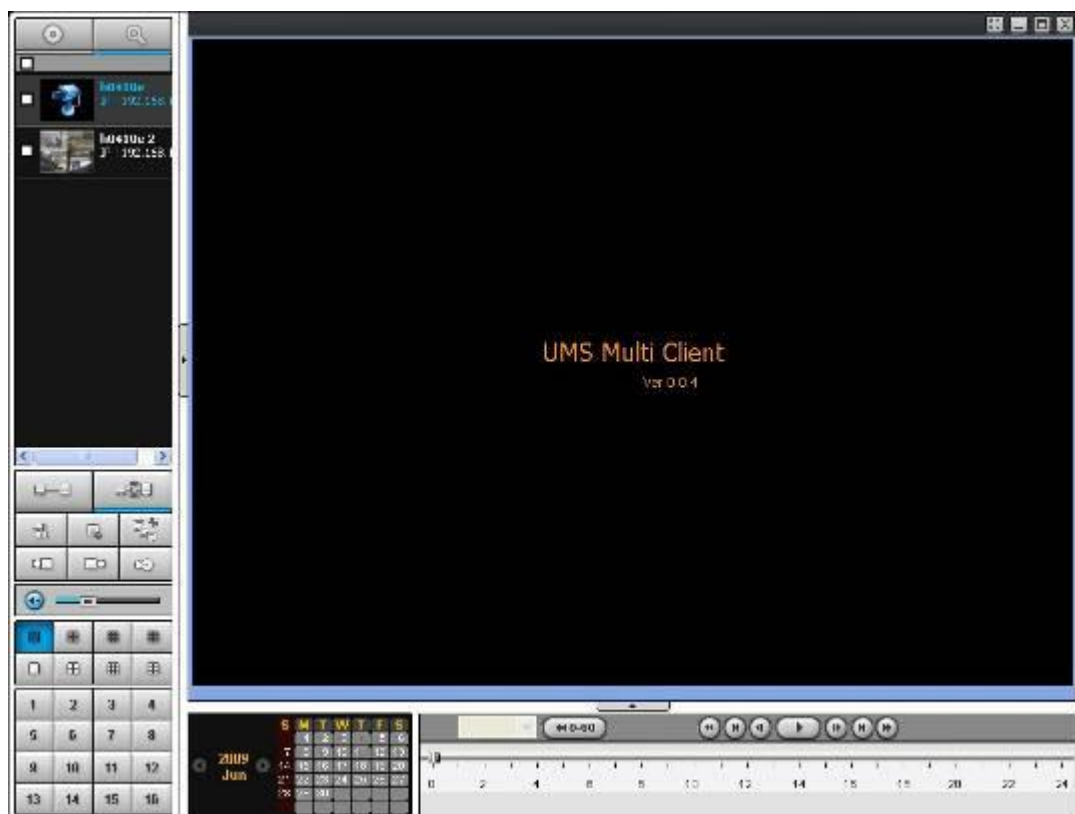









9-5-1. Главный интерфейс пользователя

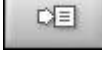
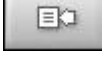

Доступ к окну поиска осуществляется путём выбора значка поиска (локальное / удалённое воспроизведение) в верхней левой части окна Live.



8-5-2. Главная панель управления

Кнопка	Описание
 LOCAL PLAYBACK	Щелкните по данному значку, чтобы открыть окно воспроизведения для поиска и воспроизведения видео, записанных на локальном ПК.
 REMOTE PLAYBACK	Щёлкните по данному значку, чтобы открыть окно воспроизведения для поиска и воспроизведения видео, записанных на удалённом DVR.
	В окне отображаются заранее зарегистрированные сайты.
 CONNECT	Щелкните по данному значку, чтобы подключить выбранные сайты.
 DISCONNECT	Щелкните по данному значку, чтобы подключить выбранные сайты.

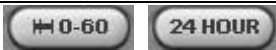
 SETUP	Щелкните по данному значку, чтобы настроить конфигурацию UMS MULTI CLIENT.																
 CAPTURE	Щелкните по данному значку, чтобы захватить стоп-кадр.																
 EVENT LIST	Просмотр списка событий																
 MARK IN	Щелкните по данному значку для установки времени начала резервного копирования записанного видео в формате AVI .																
 MARK OUT	Щелкните по данному значку для установки времени окончания резервного копирования записанного видео в формате AVI.																
 BACKUP	Щелкните по данному значку для резервного копирования записанного видео в формате AVI .																
 AUDIO	С помощью шкалы установите уровень звука.																
 DVR SITE SPLIT	Выберите количество DVR (1 DVR, 4 DVR, 9 DVR, 16 DVR), отображаемых на главном экране.																
 CHANNEL SPLIT	Выберите количество отображаемых каналов выделенного сайта.																
<table border="1" data-bbox="113 1178 413 1431"> <tr><td>1</td><td>2</td><td>3</td><td>4</td></tr> <tr><td>5</td><td>6</td><td>7</td><td>8</td></tr> <tr><td>9</td><td>10</td><td>11</td><td>12</td></tr> <tr><td>13</td><td>14</td><td>15</td><td>16</td></tr> </table>	1	2	3	4	5	6	7	8	9	10	11	12	13	14	15	16	Выберите канал для воспроизведения.
1	2	3	4														
5	6	7	8														
9	10	11	12														
13	14	15	16														
	На календаре отображены выделенные цветом даты с записанным видео.																
	Отображение записанных данных выбранного канала или всех каналов на временной шкале.																

	<p>Изменение шкалы с 24 часов на 60 минут и наоборот.</p>  <p>Можно отрегулировать временную шкалу и передвинуть ее на то время, с которого вы хотите начать воспроизведение. Затем щелкните по значку воспроизведения для отображения записанного видео.</p>
	<p>Кнопки воспроизведения.</p>

9-6. Настройка UMS Multi Client

Щёлкните по значку  для настройки конфигурации ПО UMS Multi Client. Отобразится окно настройки.

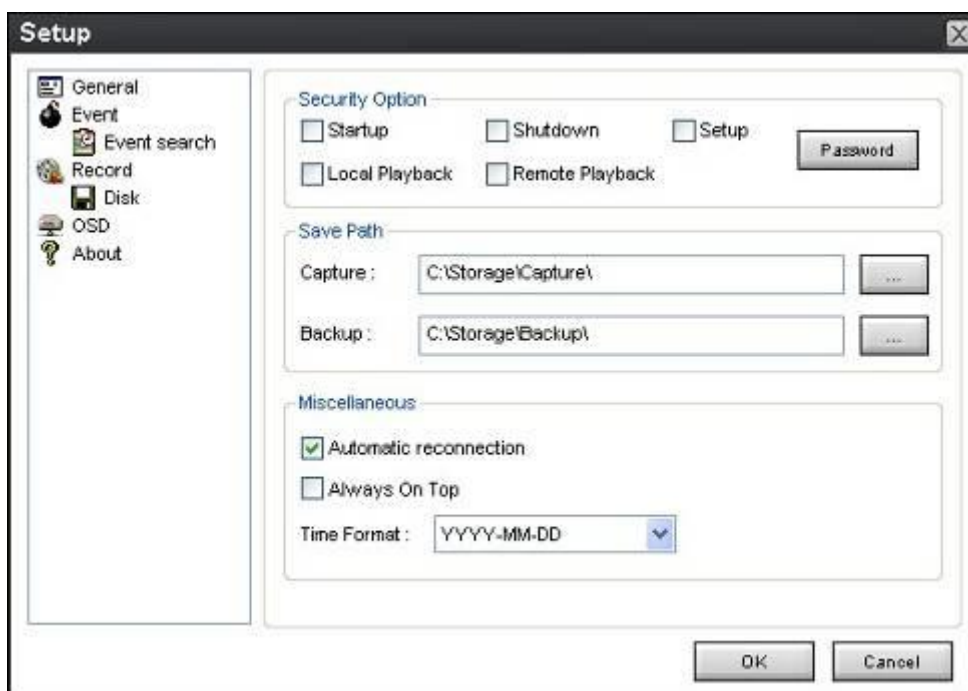

9-6-1. Общее

9-6-1-1. Security Option: задайте пароль. При доступе к любой из выбранных функций необходимо будет ввести пароль.

9-6-1-2. Save Path: укажите расположение записи получаемого видео для резервного копирования и стоп-кадра для захвата.

9-6-1-3. Разное

Automatic reconnection: если пользователь выберет данную функцию, клиентское ПО автоматически будет пытаться подключиться к IP-адресу после отключения от сети.

Always On Top: при выборе данной функции клиентское ПО постоянно отображается перед всеми остальными ПО компьютера.

Time Format: изменяет метод показа времени клиентским ПО.

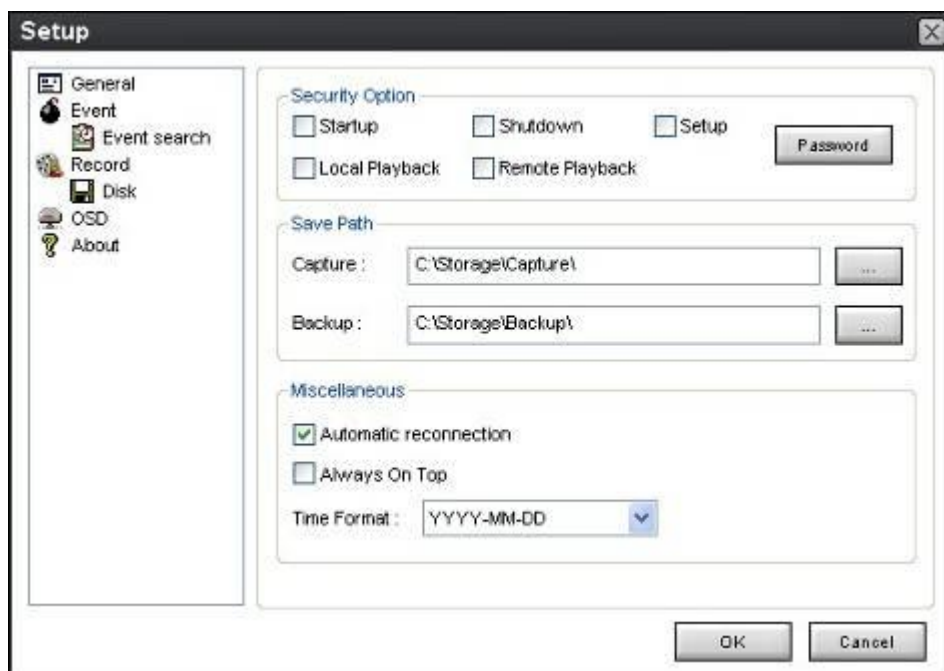

9-6-2. Событие

Можно архивировать журнал событий и осуществлять по нему поиск.

9-6-2-1. Архивирование журнала событий: укажите место сохранения журнала и выбор события для архивирования.

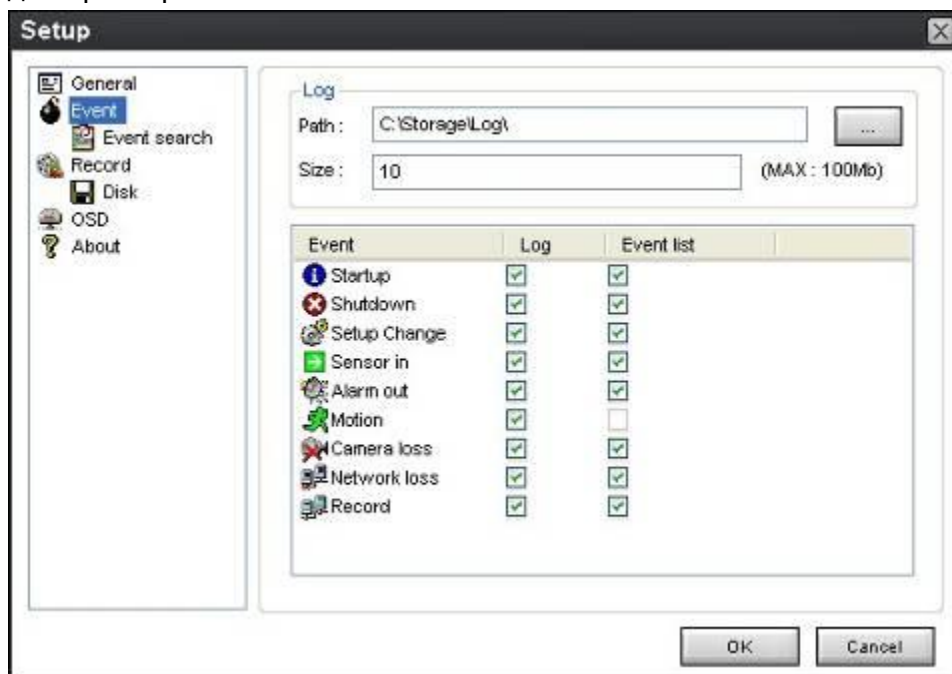

9-6-2-2. Архивирование журнала событий: в журнале событий можно осуществлять поиск по выбранному времени.

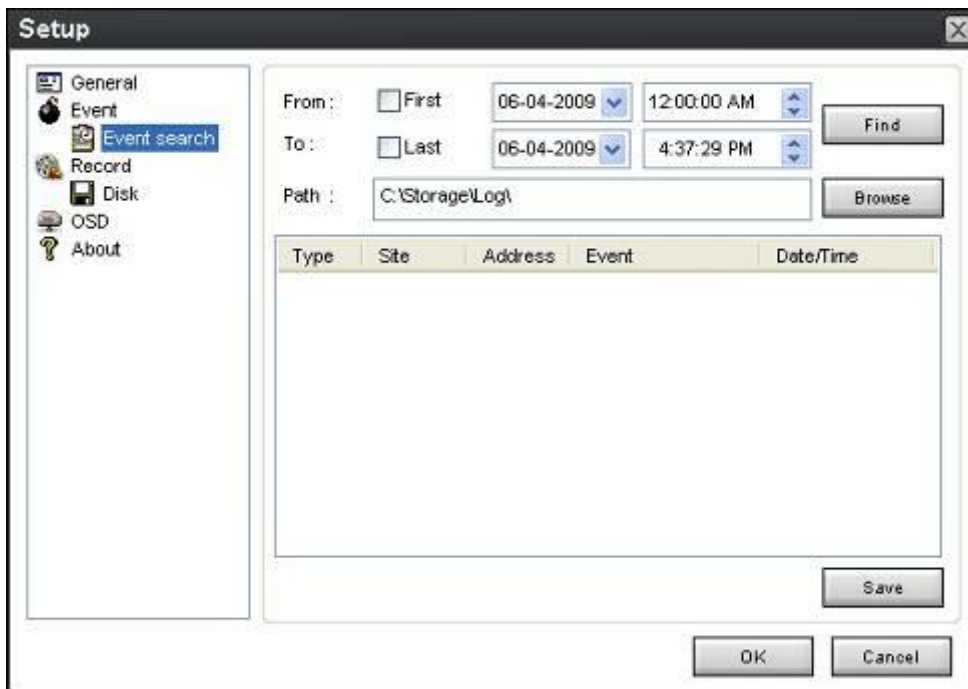

9-6-3. Запись

9-6-3-1. Настройка записи: можно настроить условия записи: for Always (всегда), Event (по событию) или Auto (авто). Можно выбрать DVR и канал.

При выборе записи по событию следует выбрать событие движения или тревоги и длительность.

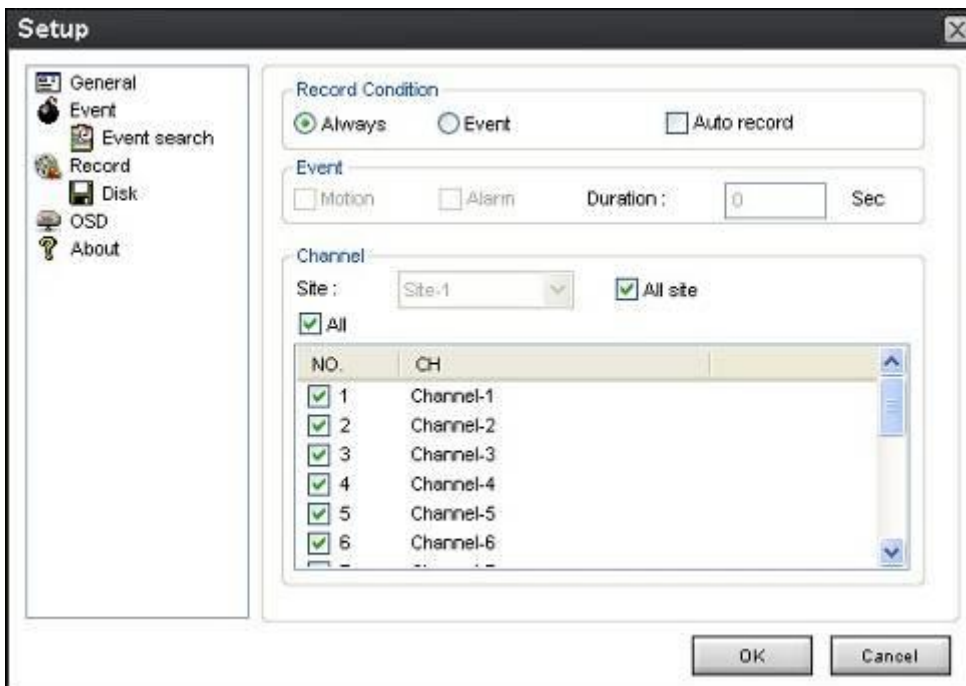

9-6-3-2. Настройка локального сохранения записи: можно выбрать локальный диск и объем памяти для записи с помощью программы. Можно также выбрать параметр записи поверх или остановки записи при заполнении диска.

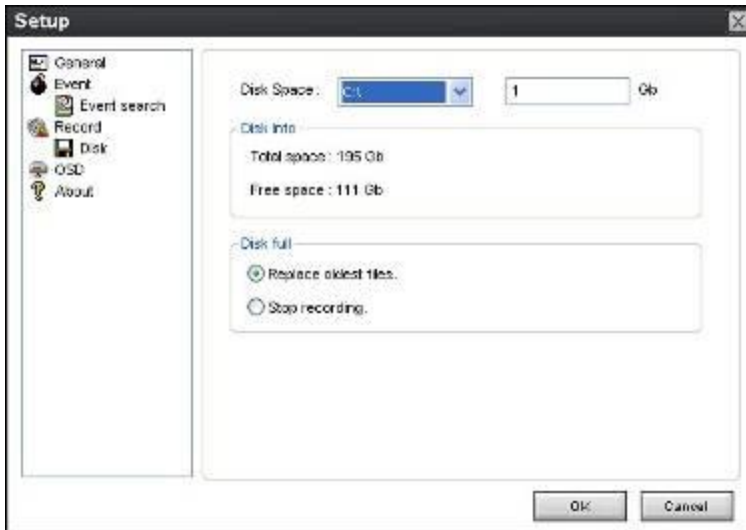

9-6-4. Экранное меню

Можно выбрать меню для отображения.

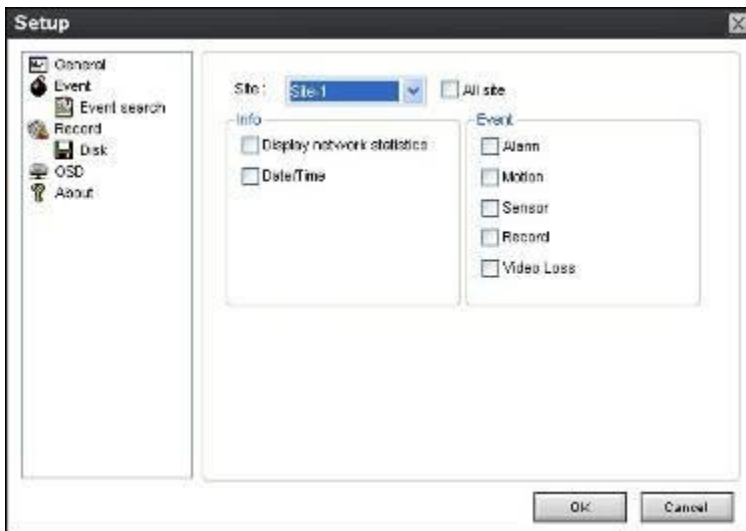

9-6-5. Язык

Можно выбрать язык для отображения программы на родном языке..

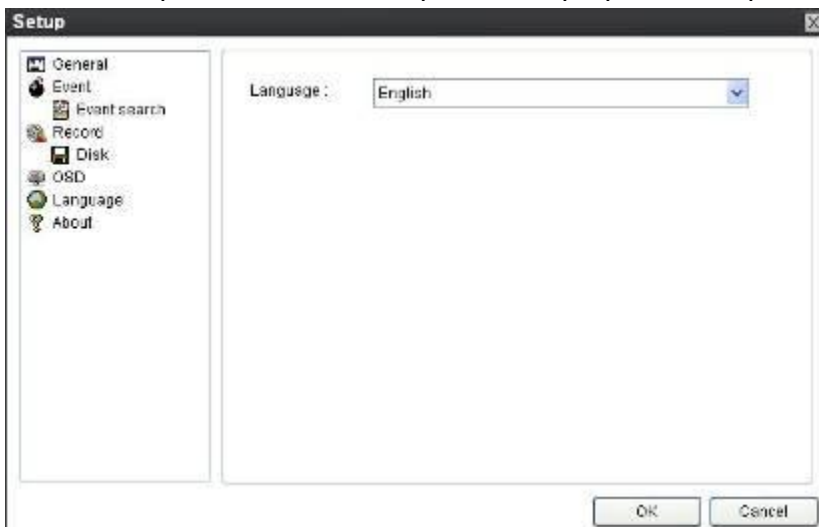

9-6-6. Информация

В разделе "About" содержится информация о версии сетевого клиента.

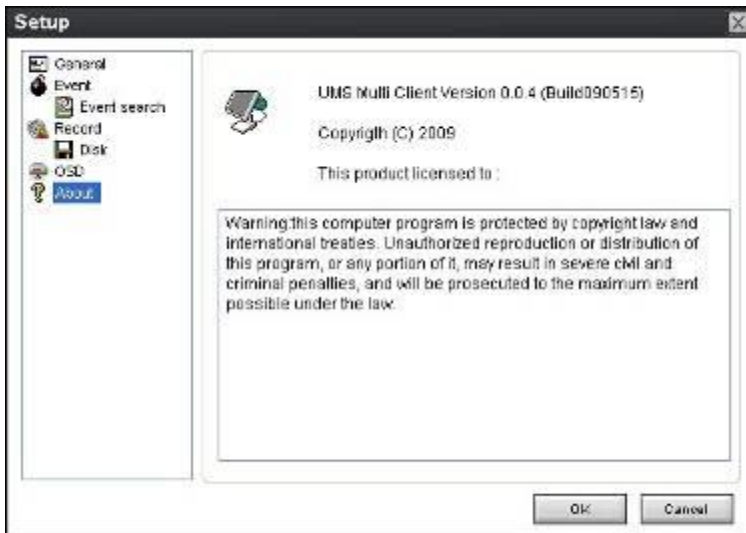

9-7. Удалённая настройка

Настройка DVR с помощью меню может осуществляться с ПК через сеть.

Расположите курсор мыши на канале, подключенном к сайту, и нажмите правую кнопку. Появится окно, показанное ниже. Выберите **Remote Setup**.

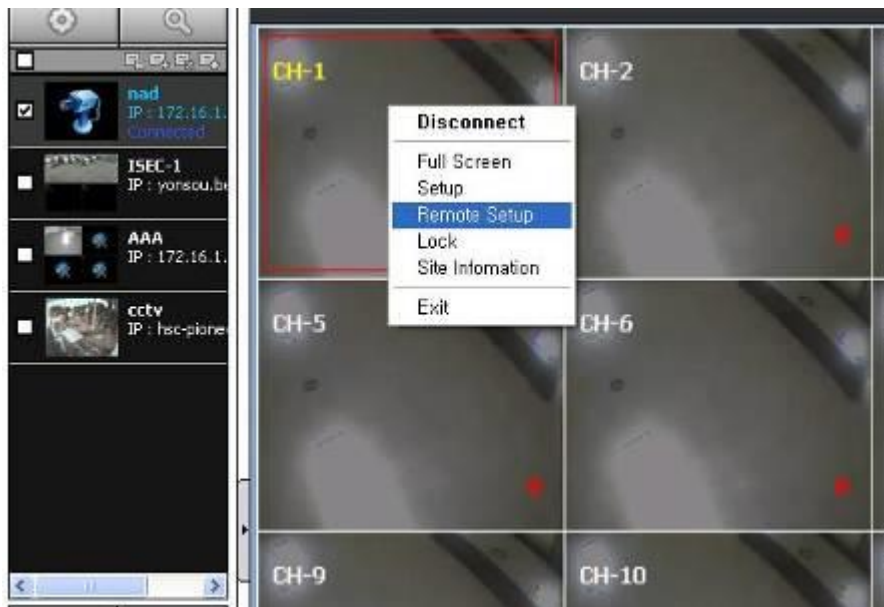

Отобразится окно настройки. Экран указанного меню отображается в верхнем правом углу экрана. Настройка, в основном, аналогична настройке DVR с помощью меню. См. соответствующие страницы для получения более подробной информации.

9-7-1. Настройка отображения

Выберите **Display** для настройки условий наблюдения в реальном времени.



Эти настройки относятся ко всем каналам.

OSD: Воспроизведение даты и времени, а также номера канала на экране.

OSD Contrast: настройка контраста.

Sequence: последовательность отображения видеоизображения.

Sequence-Dwell Time: интервал чередования экранов.

Эти настройки относятся только к определённому каналу.

Channel designation

Channel Name: имя канала.

Covert: отображение видео с канала на мониторе.

Video image adjustment: яркость, контраст, оттенок и насыщенность.

SUBMIT: сохранение настроек.

9-7-2. Запись

Выберите **Record** для установки условий записи.

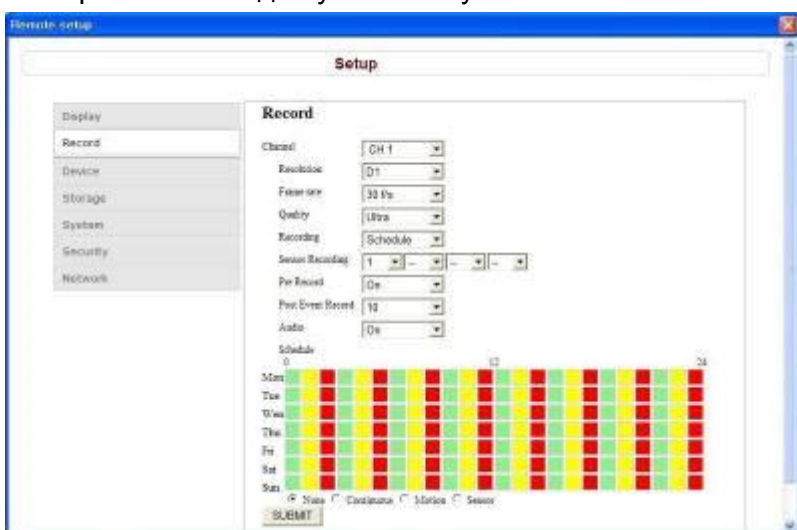

Эти настройки относятся только к определённому каналу.

Channel designation

Resolution: Разрешение записи, относится ко всем каналам.

Frame Rate: скорость записи.

Quality: 5 уровней качества изображения.

Recording: режим записи.

Sensor Recording: запись по датчику осуществляется при вводе внешнего сигнала датчика.

Pre Record: осуществление предварительной записи.

Post Event Record: длительность записи по событию.

Audio: запись звука.

Schedule: расписание записи. Нет записи - серый, постоянная запись - зелёный, запись по движению - жёлтый, запись по датчику - красный.

SUBMIT: сохранение настроек.

9-7-3. Устройство

Выберите **Device**, для установки зоны перемещения, входа сигнала датчика, выхода тревоги, управления PTZ и наличия дополнительного экрана.

9-7-3-1. Устройство

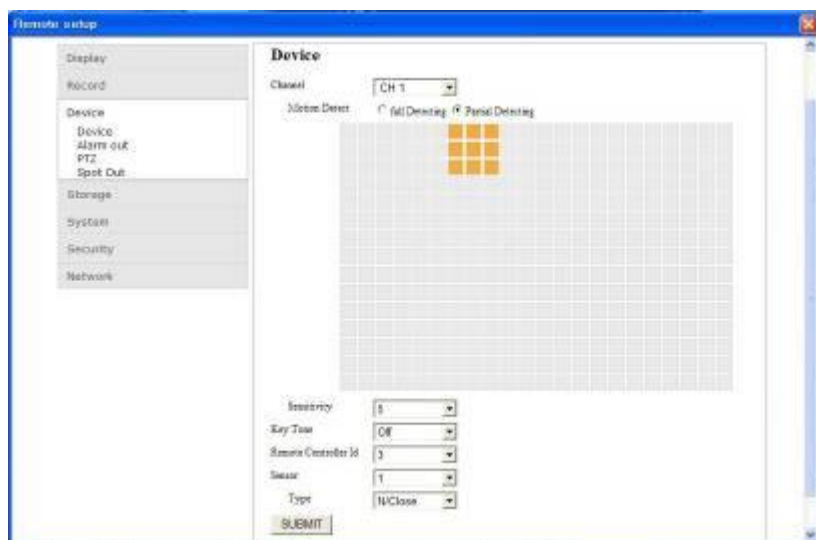

Установка зоны перемещения/чувствительности: выберите зону активности датчика движения. Необходимо установить участок обнаружения при выборе PARTIAL ZONE. Выберите уровень чувствительности датчика движения. Параметры: 1~9 (высокий уровень чувствительности).

Ограниченная зона обнаружения движения: при выборе Partial Zone отображается кнопка справа. Нажмите кнопку или щёлкните (перетащите) ячейку сетки в нужное место.

Key tone: настройка тона клавиш.

Remote Controller ID: установка ID для пульта ДУ с целью его идентификации.

Setting a sensor input terminal: количество и тип входов датчика.

SUBMIT: Сохранение значений.

9-7-3-2. Выход сигнала тревоги

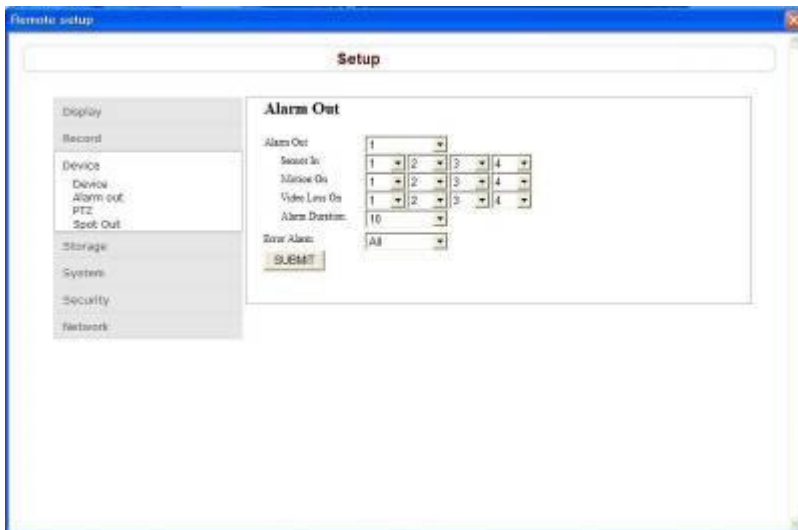

Setting an alarm output terminal: - установите условия вывода тревоги.

Alarm out No.: - поддержка только одного выхода тревоги.

Sensor In: вывод сигнала тревоги при получении команды с внешнего датчика.

Motion On: вывод сигнала тревоги при обнаружении движения.

Video Loss On: вывод сигнала тревоги при потере изображения.

Alarm Duration: длительность сигнала тревоги

Error Alarm: вывод сигнала тревоги в случае ошибки
(Варианты: OFF, ALL, HDD ERROR and VIDEO LOSS).

SUBMIT: сохранение настроек.

9-7-3-3. Настройка PTZ

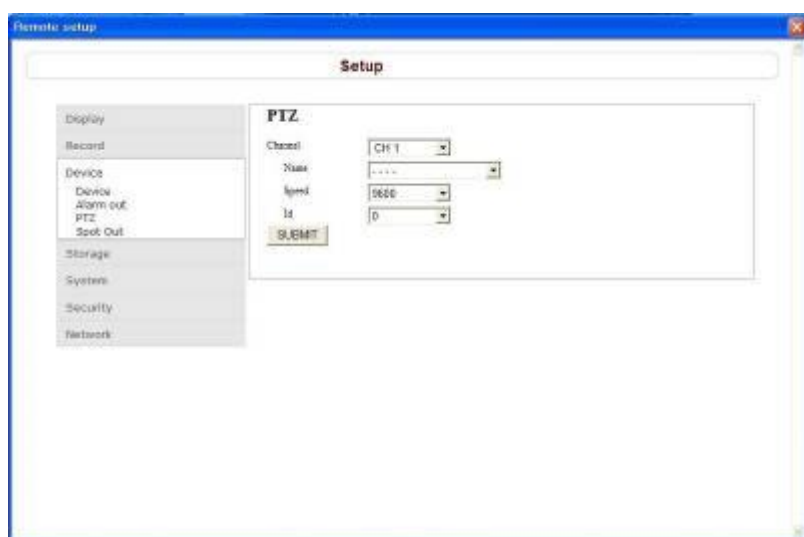

Setting the PTZ Control: установка условий связи для удалённых купольных PTZ-камер, подключённых к разъёмам RS485.

Назначение каналов камеры

Name: установка типа протокола для определённого канала. При подключении нескольких камер один протокол устанавливается для всех.

Speed: установка скорости связи. Установленное значение относится ко всем каналам.

ID: установка ID камеры.

SUBMIT: сохранение значений.

9-7-3-4. Выход на дополнительный монитор

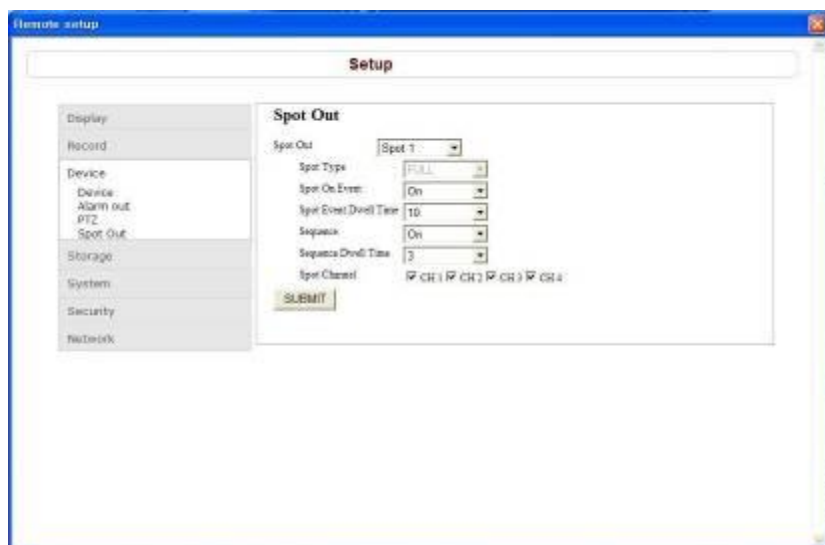

Setting the SPOT: - установка условий вывода на дополнительный монитор.

Spot Type: устанавливается схема дополнительного экрана SPOT.

Spot On Event: установка отображения записываемого события на дополнительном мониторе.

Spot Event Dwell Time: установка длительности записи по команде датчика.

Sequence: автоматический переход к видео выводу на дополнительный монитор.

Sequence Dwell Time: интервал переключения при чередовании.

Spot Channel: канал, видео с которого передаётся на дополнительный экран.

SUBMIT: сохранение установленных значений.

9-7-4. Сохранение

Выберите **Storage** для настройки записи поверх на жёстком диске и времени хранения данных при постоянной записи.



Overwrite: установите флажок для записи поверх на жестком диске в случае его заполнения.

Disk Info: информация о жёстком диске: размер HDD, начало и конец записи.

Record Limit: установка лимита хранения данных.

Record Limit Days: установка периода хранения данных.

SUBMIT: сохранение установленных настроек.

9-7-5. Система

Выберите **System** для настроек системы и времени.

9-7-5-1. Система

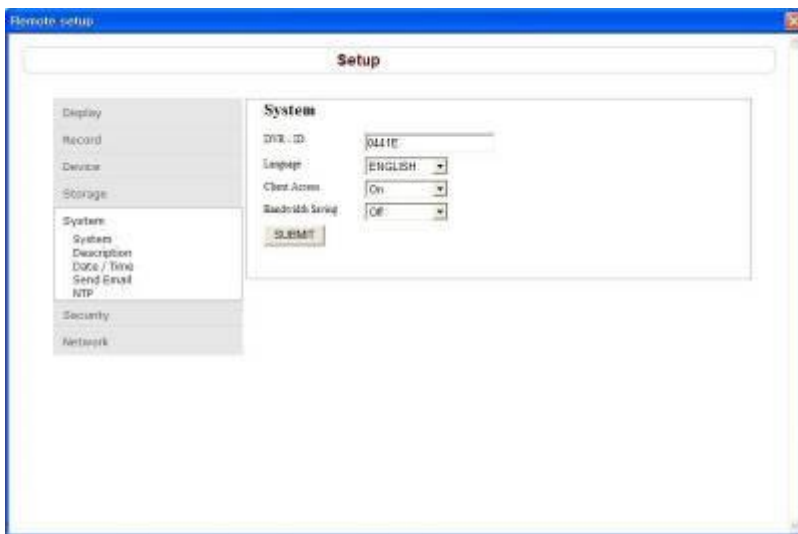

Настройка системы

DVR ID: ID для DVR.

Language: язык отображения.

Client Access: доступ клиента с внешнего ПК.

Bandwidth Saving: устанавливается невысокая пропускная способность сети при наблюдении в реальном времени (1 кадр в секунду).

SUBMIT: сохранение установленных настроек.

9-7-5-2. Описание



Description: информация о DVR.

SUBMIT: сохранение настроек.

9-7-5-3. Дата / время

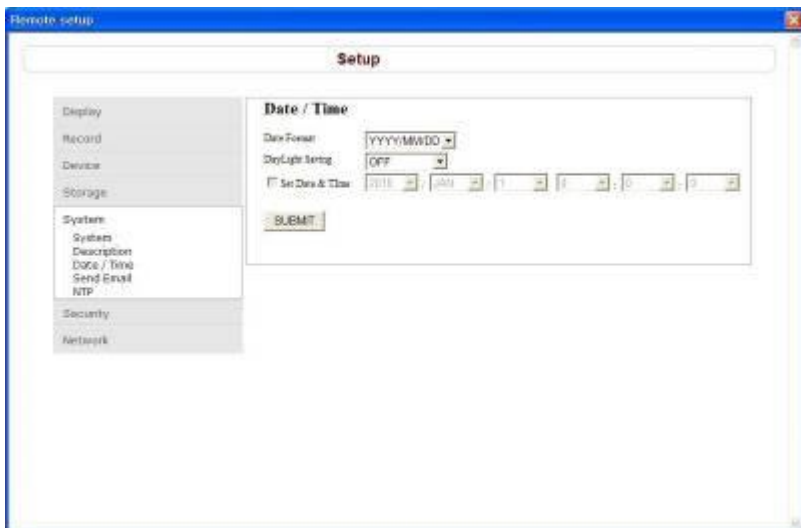

Date Format: формат отображения даты и времени.

D.S.T./SUMMER TIME: применение перехода на летнее время.

Clock Set

OFF: переход на летнее время не выполняется.

U.S.A.: применяется летнее время США.

EU: применяется летнее время ЕС. Выберите GMT(от +00:00 до +05:00).

OTHER: установка периода летнего времени для стран кроме США и ЕС.

(Внимание: отображается диалоговое окно подтверждения при выборе [Apply] или [ok], если были изменены настройки даты или времени). DVR перезапускается, дата и время изменяются при выборе [YES] в диалоговом окне).

Set Date & Time: установка текущей даты и времени.

SUBMIT: сохранение изменённых настроек.

9-7-5-4. Отправка E-mail

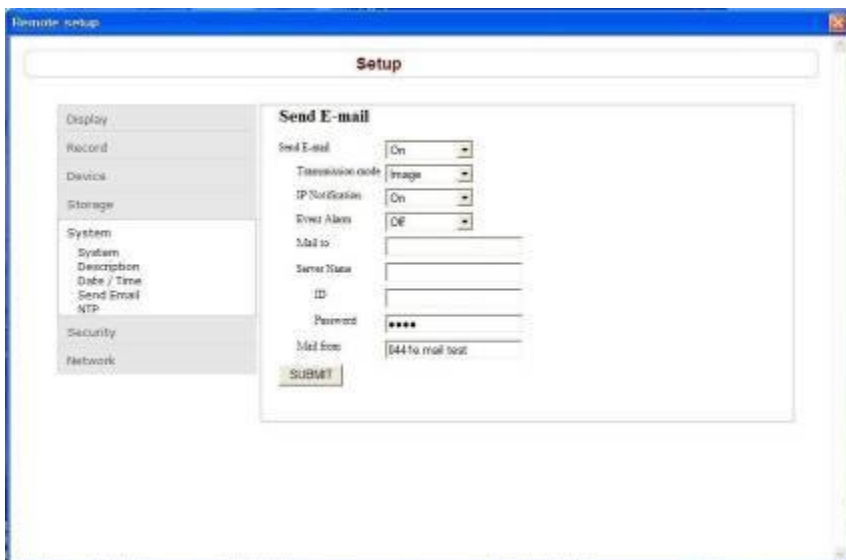

Настройка отправки E-Mail:

При выборе данной настройки в случае тревоги автоматически отправляется уведомление по электронной почте на указанный адрес.

Внимание: DVR принудительно перезапустится при изменении значения на экране).

Send E-Mail: отправка e-mail.

Transmission Mode: отправка изображения с канала, который запустил тревогу.

IP Notification: отправка уведомления по электронной почте при изменении IP-адреса DVR.

Event Alarm: отправка отчетов по электронной почте с канала, запустившего тревогу.

Mail Address: адрес получателя.

Mail Server Name: имя сервера SMTP, ID и пароль пользователя.

Return Mail Address: адрес отправителя e-mail.

SUBMIT: сохранение измененных значений.

9-7-5-5. NTP

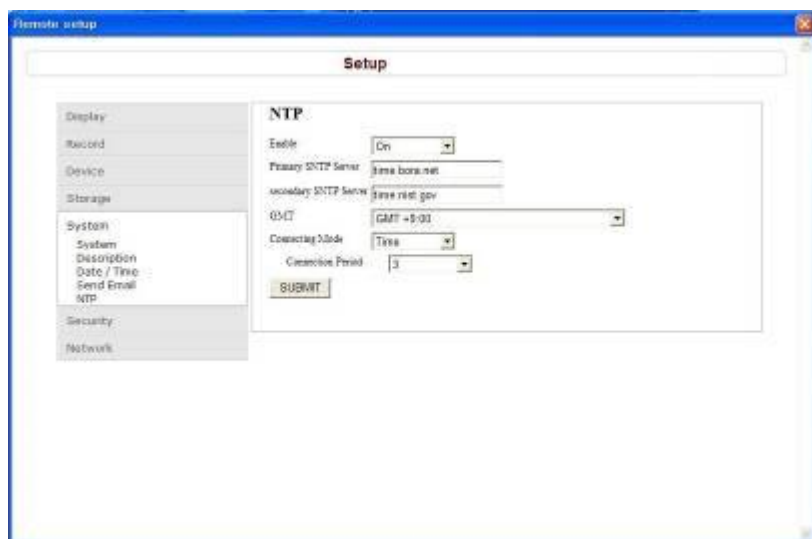

Настройка NTP: синхронизация времени с помощью сервера NTP локальной сети.

NTP: синхронизация времени с помощью сервера NTP.

Primary SNTP Server: введите основной адрес сервера NTP.

Secondary SNTP Server: введите дополнительный адрес сервера NTP.

Time Zone: выбор временной зоны.

Connection Mode: режим подключения к серверу NTP.

Time: синхронизация в соответствии с установленным временем.

Interval: синхронизации в соответствии с установленными часами.

Connection Period: установка периода подключения.

SUBMIT: сохранение установленных значений.

9-7-6. Безопасность

9-7-6-1. Аутентификация пользователя

Выберите **Security** для установки пароля при выполнении таких функций, как SETUP, PLAYBACK, управление PTZ, RECORD OFF, PLAYBACK ON/OFF и сетевое подключение.



Checking the checkbox: запрос пароля перед выполнением функции.

SUBMIT: сохранение изменённых значений.

9-7-6-2. Пароль пользователя

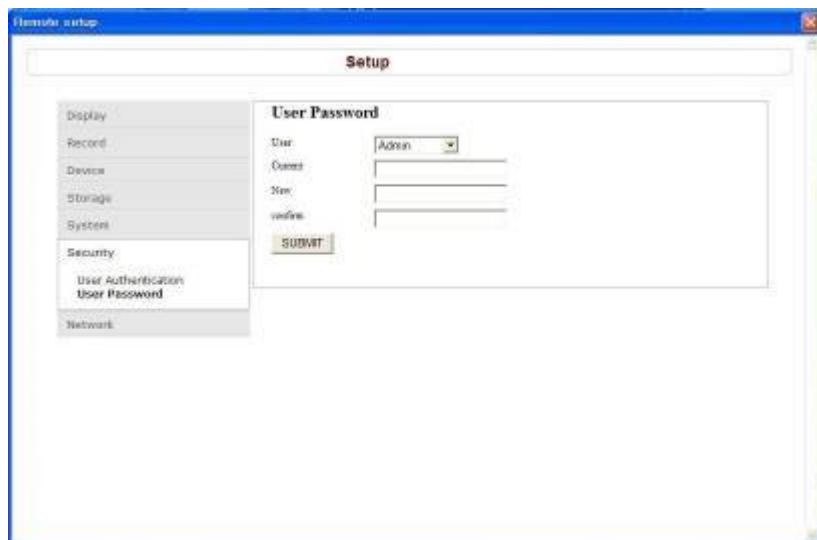

Changing the user password: изменение пароля пользователя системы.

SUBMIT: сохранение изменённых значений.

9-7-7. Сеть

Выберите **Network** ввода информации о сети DVR.

9-7-7-1. Сеть

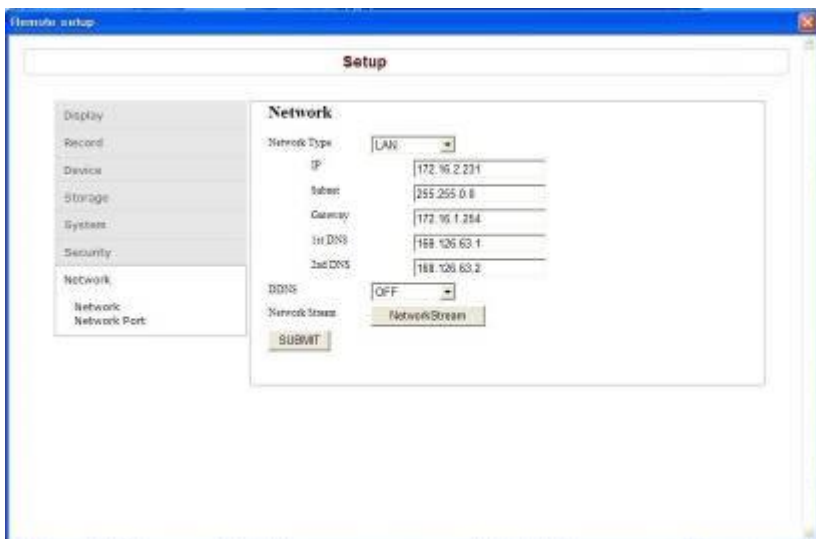

Тип сети

LAN: адрес устанавливается вручную. Введите IP, шлюз, маску подсети и IP сервера DNS.

DHCP: автоматическая установка адреса. Адрес и другую информацию вводить не следует.

ADSL: Введите ID входа в систему и пароль.

DDNS: использование службы DDNS.

Network Stream: установка частоты кадров и битовой скорости для сетевого потока (4 кан.: общее значение 50/60 кадров/с., 8/16 кан.: общее значение 100/120 кадров/с.)

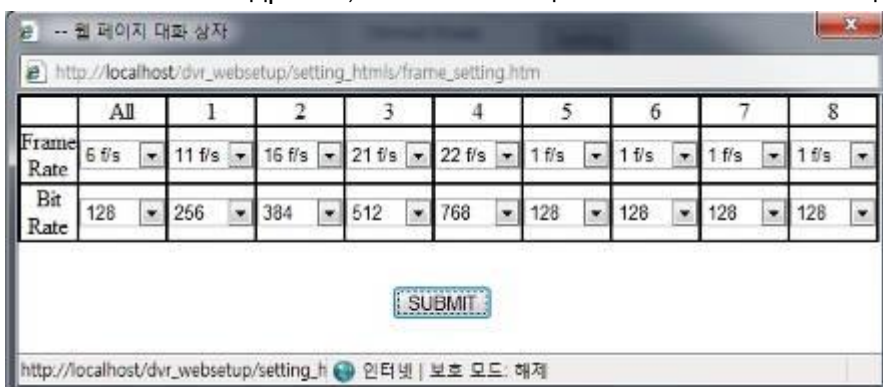

SUBMIT: сохранение изменённых значений.

9-7-7-2. Сетевой порт

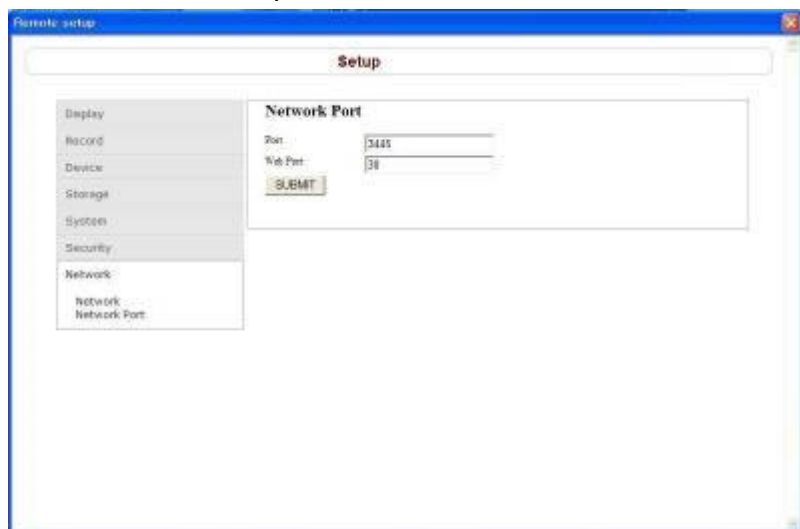

Port: при подключении нескольких DVR к сети присваивается уникальный номер порта для каждого DVR.

Web Port: номер порта веб-сервера.

SUBMIT: сохранение изменённых настроек.

9-8. Работа

9-8-1. Добавление, удаление и изменение сайтов DVR

9-8-1-1. Добавление сайтов

1. Нажмите кнопку добавления сайта . Появится окно, показанное ниже.

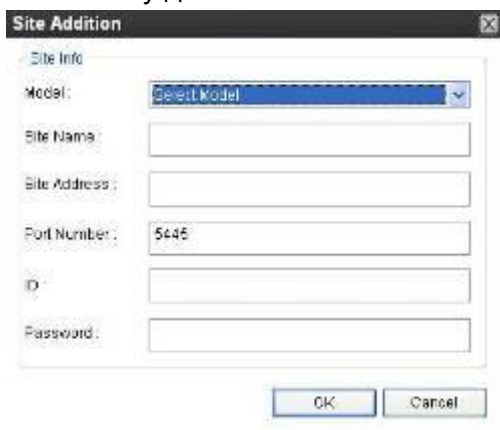

- Model: выбор подходящего типа.
SDVR series, H series DVR
N series DVR, HD DVR – тип вашего регистратор
IP Camera
- Site Name: введите имя сайта.
- IP Address: введите IP-адрес (общий IP-адрес или маршрутизатора, к которому подключён DVR) или доменное имя, зарегистрированное на www.okddns.com (для Кореи), www.ddnscenter.com (для США) или www.bestddns.com (для других стран, включая ЕС)
- Port No.: введите номер порта DVR.
- ID: введите ID пользователя сети как в DVR.

- Password: введите сетевой пароль DVR.

2. Нажмите кнопку ОК. После этого зарегистрированный сайт добавляется в окне каталога.



9-8-1-2. Удаление сайтов

1. Выберите в окне каталога сайт, подлежащий удалению.



2. Нажмите кнопку удаления сайтов . Выбранный сайт будет удалён.



9-8-1-3. Изменение сайтов

1. Выберите в окне каталога сайт, подлежащий удалению.



2. Нажмите кнопку поиска в сети . Откроется окно, показанное ниже.

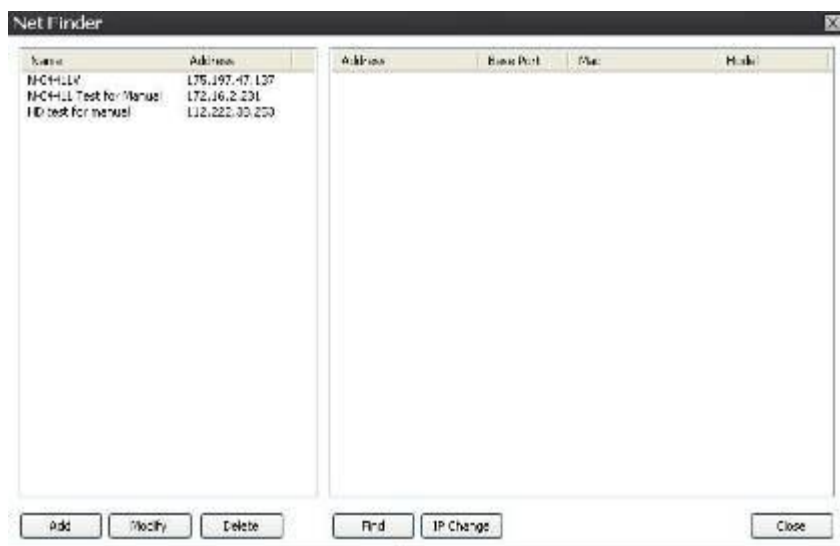

3. Нажмите кнопку изменения. Будет применена изменённая информация.

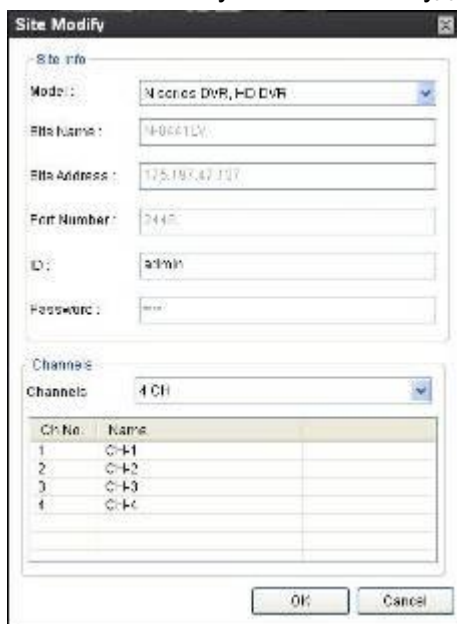

9-8-2. Подключение и отключение

9-8-2-1. Подключение

1. Выберите в окне каталога сайты, подлежащие подключению.



2. Нажмите кнопку подключения , сайты будут отображены как подключённые.



9-8-2-2. Отключение

1. Выберите в окне каталога сайты, подлежащие отключению.



2. Нажмите кнопку отключения , выбранные сайты будут отключены.



9-8-3. Захват стоп кадра в режиме реального времени

1. Дважды щёлкните по нужному каналу для получения стоп-кадра (в противном случае будут выбраны все каналы).

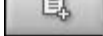

2. Нажмите кнопку захвата . Откроется окно захвата.

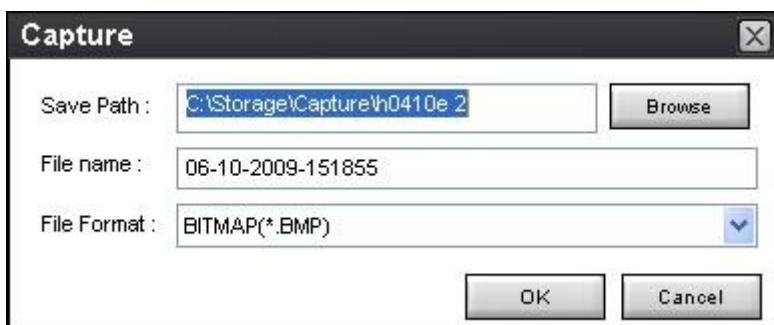

3. Укажите путь сохранения, имя файла и формат. Затем нажмите ОК.

4. Стоп-кадр будет сохранен, как показано ниже.

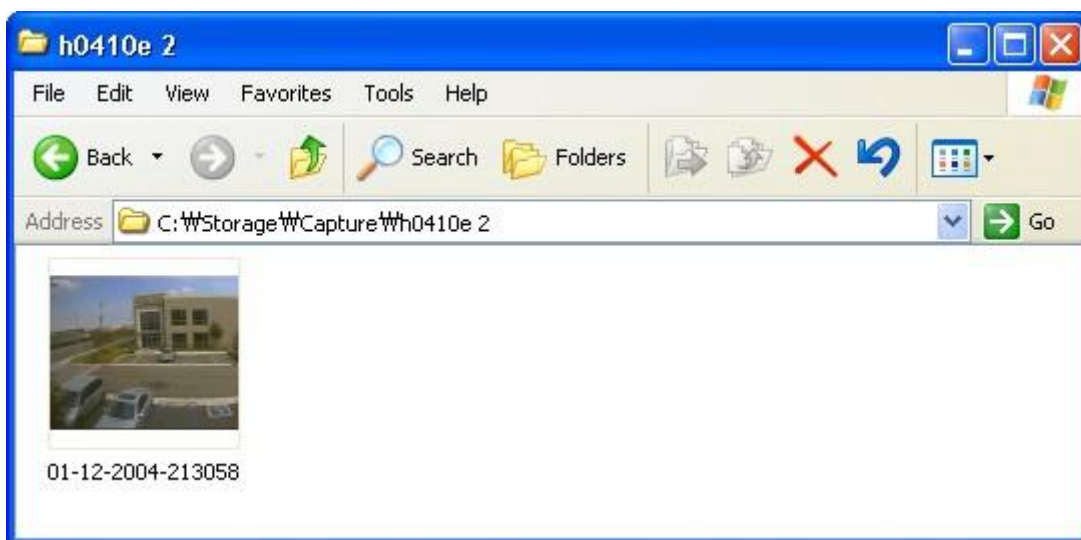

9-8-4. Запись видео на локальный ПК в режиме реального времени

1. Нажмите кнопку настройки . Откроется окно настройки.

2. Выберите Record и установите значения.

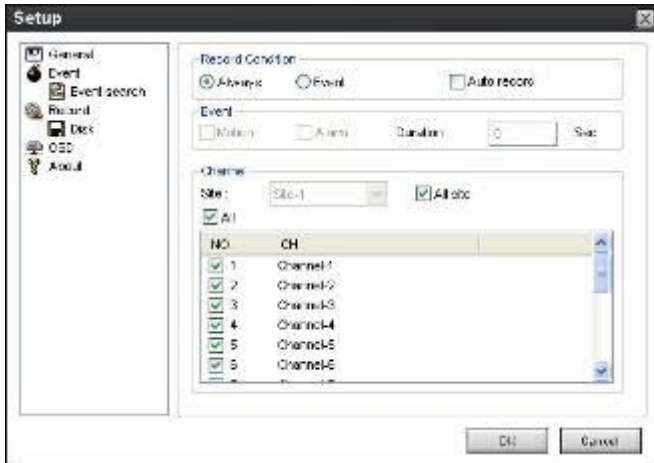

3. Выберите Disk и установите значения.

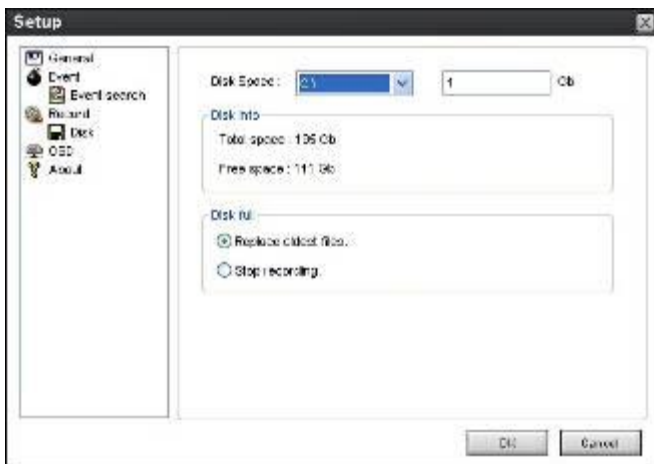

4. Нажмите кнопку записи . Цвет кнопки изменится.

5. Данные в реальном времени будут записываться, как задано в настройке записи и диска. Можно осуществлять поиск и воспроизведение этих данных с помощью Local Playback (Локальный просмотр).

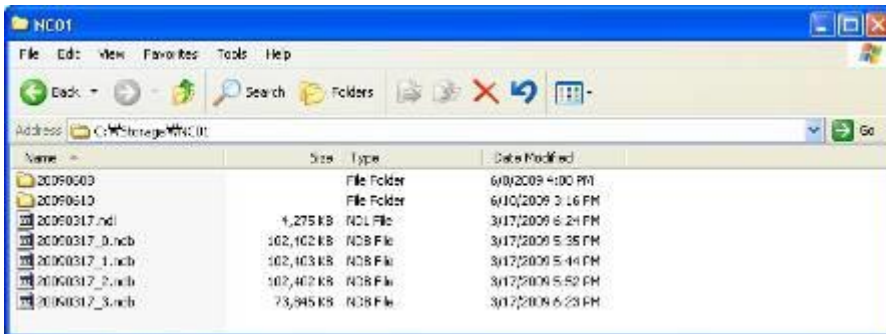

9-8-5. Локальное и удалённое воспроизведение

9-8-5-1. Воспроизведение записанного видео на локальном ПК

1. Нажмите кнопку . Окно Playback отобразится перед окном Live.

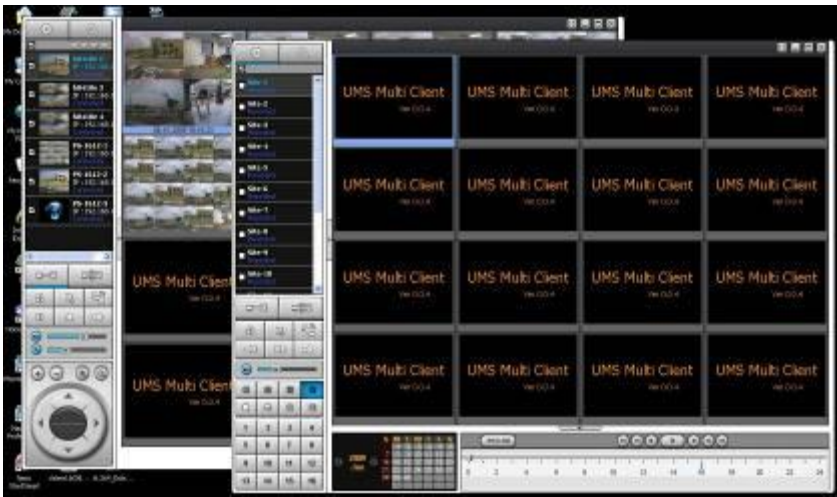

2. В окне каталога выберите сайты для подключения.

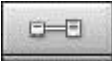
3. Нажмите кнопку подключения . В окне поиска по календарю и окне сайта отобразится зелёная линия.



4. Переместите ползунок на участок получения видеоданных и нажмите Play.



5. Начнётся воспроизведение данных, записанных на локальный ПК.



9-8-5-2. Воспроизведение записанного видео на удалённом DVR

1. Нажмите кнопку удалённого воспроизведения . Окно Playback отобразится перед окном Live.

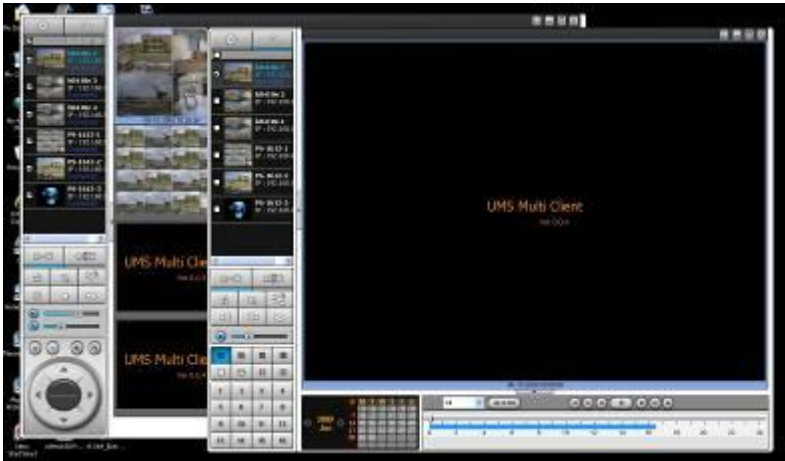

2. В окне каталога выберите сайты для подключения.

3. Нажмите кнопку подключения . В окне поиска по календарю и окне сайта отобразится зелёная линия.

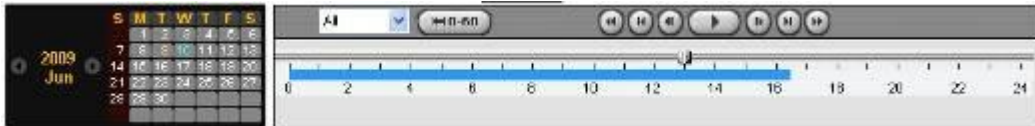

4. Переместите ползунок на участок получения видеоданных и нажмите Play.

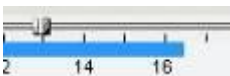

5. Начнётся воспроизведение данных, записанных на удалённый DVR.



9-8-6. Резервное копирование в формате AVI во время воспроизведения

Можно осуществлять резервное копирование записанного видео в формате AVI во время воспроизведения.

1. Дважды щёлкните по нужному каналу.
2. Выберите время начала с помощью календаря и шкалы поиска.

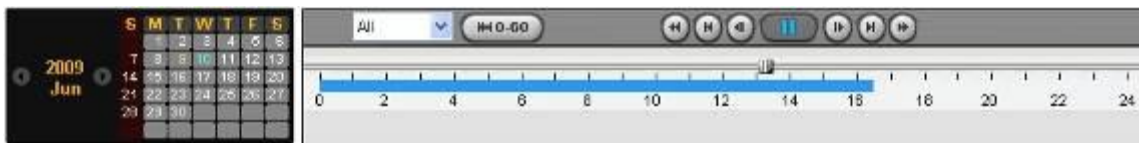

3. Перетащите ползунок на временной шкале и установите его на время начала резервного копирования и нажмите кнопку MARK IN .

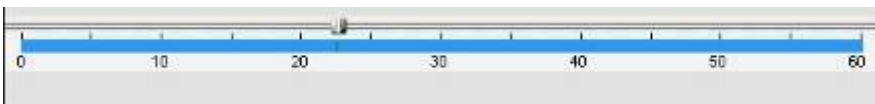

4. Перетащите ползунок на временной шкале и установите его на время окончания резервного копирования и нажмите кнопку MARK OUT . Помеченное время отобразится темно зеленым.

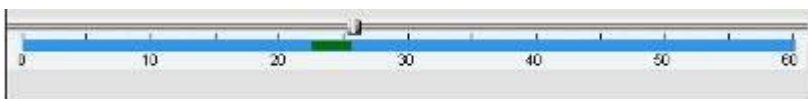

5. Нажмите кнопку резервного копирования . Откроется окно, показанное ниже.

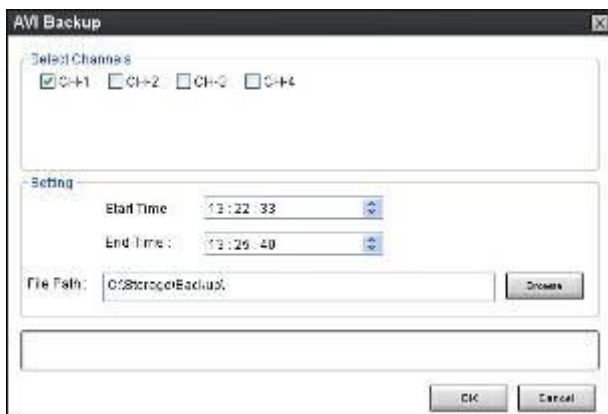

6. В этом окне можно установить начальное и конечное время. После выбора канала для резервного копирования нажмите ОК. Начнётся резервное копирование.

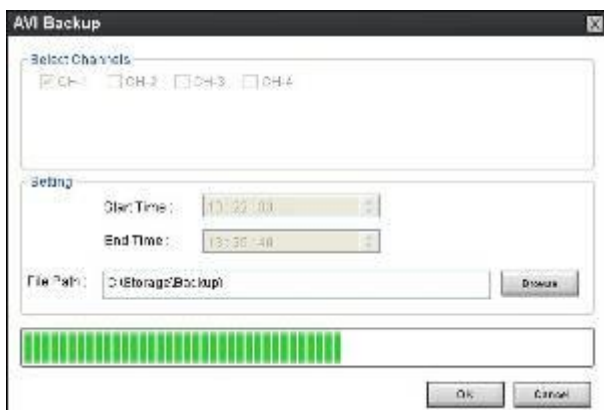

7. Видеоданные в формате AVI записываются в соответствии с заданными настройками в окне резервного копирования. Видеоданные в формате AVI можно воспроизводить с помощью Window

Media Player™ или другого совместимого с форматом AVI проигрывателя.



Примечание

При выполнении резервного копирования в формате NSF можно выполнять воспроизведение с помощью проигрывателя DVR. Проигрыватель DVR устанавливается с помощью ПО на ПК пользователя.

10. Сеть – просмотр с помощью веб-браузера

У DVR есть опция удаленного просмотра в реальном времени с помощью веб-браузера.

1. Проверьте IP-адрес DVR в SETUP>SYSTEM>DESCRIPTION>IP ADDRESS.



2. Введите IP-адрес или адрес доменного имени, зарегистрированный на www.bestddns.com а поле Address и нажмите “Go”.(Enter) Зарегистрируйтесь на www.okddns.com в Корее и на www.ddnscenter.com в США.



3. Щелкните по данной панели. Отобразится диалоговое окно.

4. Нажмите "Install" для загрузки ActiveX control.



5. Программа просмотра с помощью веб-браузера отобразится, как показано ниже.

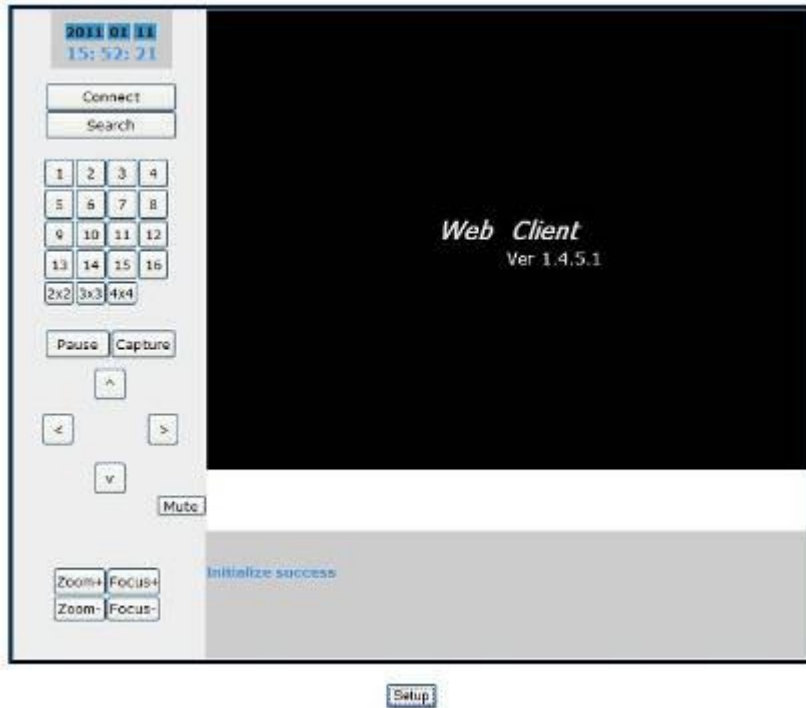

6. Нажмите кнопку CONNECT в левом верхнем углу программы просмотра в сети. Отобразится диалоговое окно "Connect". Введите IP-адрес (или адрес доменного имени, зарегистрированный на www.bestdns.com, www.okddns.com или www.ddnscenter.com, номер порта, логин и пароль и

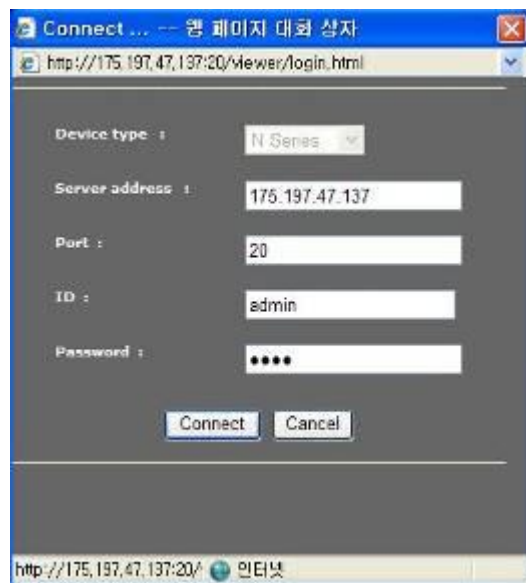

нажмите "Connect").

- Server address: введите IP-адрес DVR из SETUP>SYSTEM>DESCRIPTION>IP ADDRESS

или адрес доменного имени, зарегистрированный на www.bestddns.com, www.okddns.com или www.ddnscenter.com,

- Port: введите номер порта (устанавливается на SETUP>NETWORK>PORT.)
- ID: введите имя сетевого пользователя (По умолчанию admin).
- Password: введите пароль сетевого доступа к DVR (номер устанавливается с помощью SETUP>SYSTEM>NETWORK PASSWORD.)

7. Камеры, подключенные к DVR, отобразятся на экране.



8. SETUP: настройка DVR может выполняться с ПК PC, по сети. См. описание UMS Multi Client.

ПРИЛОЖЕНИЕ: подключение к сети

А. Как установить IP-адрес DVR и открыть порт TCP маршрутизатора?

Переадресация портов зависит от марки и модели маршрутизатора. Переадресация нужна для доступа к DVR за пределами маршрутизатора.

Соедините сетевым кабелем DVR и маршрутизатор или модем ADSL.

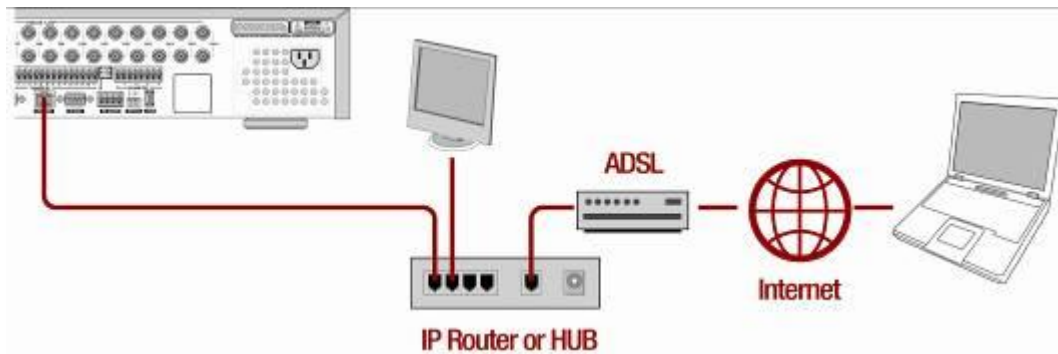

1. Сетевые настройки по умолчанию на DVR:
 - Port: 5445
 - WEB Port : 80
 - Network : DHCP
2. С ПК, подсоединенного к тому же маршрутизатору, найдите IP-адрес, шлюз и маску подсети с помощью команды IPCONFIG в командной строке.

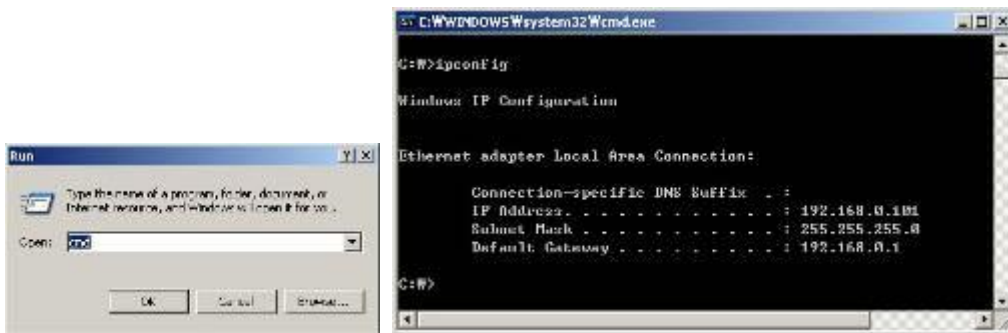

3. Но если IP: 192.168.x.xxx., следует заменить IP-адрес, подсеть, шлюз DVR. Перейдите к SETUP>NETWORK>LAN DVR и измените настройку IP, чтобы она была подобной: 192.168.XXX.XXX, а шлюз: 192.168.XXX.XXX. (см. руководство пользователя маршрутизатора).

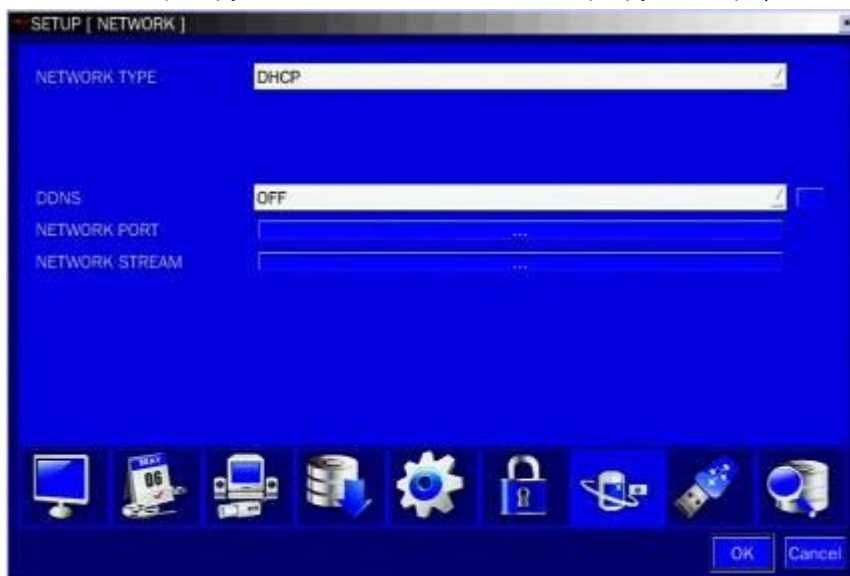

Откройте веб-браузер. Введите IP-адрес маршрутизатора в адресную строку (IP-адрес маршрутизатора зависит от марки и модели), нажмите GO.



4. Введите имя пользователя и пароль (по умолчанию **admin**) и нажмите **OK**.

5. Выберите вкладку Port Range Forwarding.



Port Range					
Application	Start	End	Protocol	IP Address	Enable
	554	to 554	Both	192.168.1.1	<input checked="" type="checkbox"/>

6. Заполните каждое поле.

- i. Application: введите описание DVR (пример: store1)
- ii. Start: введите первый номер порта для переадресации (пример: 5445)
- iii. End: введите последний номер порта для переадресации (пример: 5445)
- iv. Protocol: выберите Both.
- v. IP address: введите IP-адрес DVR в SETUP>NETWORK>LAN>IP ADDRESS.
- vi. Enable: установите флажок.

7. Выберите кнопку Save settings, расположенную в нижней части окна. Переадресация порта завершена.



Доступ к сети за пределами маршрутизатора

Для получения доступа за пределами маршрутизатора (Firewall), пользователь должен открыть порт TCP для уровня команд, каналов живого воспроизведения и каналов хранения. Необходимо открыть 2 номера порта; номер порта DVR: 5445; сетевого порта: 80.

Если все эти порты не открыты соответствующим образом, пользователь не сможет иметь доступ к DVR за пределами

Более подробную информацию см. на сайте:

http://www.portforward.com/english/routers/port_forwarding/routerindex.htm

В. Доступ к DVR с удалённого ПК

LAN –подключение с помощью концентратора-коммутатора

Подключение к системе с помощью концентратора (концентратора-коммутатора) и кабеля Ethernet (кабель 10BASE-T/100BASE-TX CAT 5 LAN)

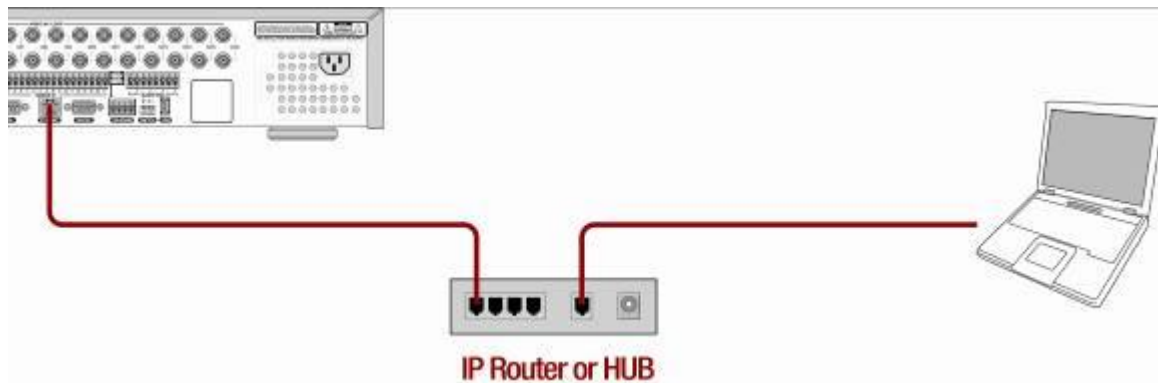

1. Запустите установленное с помощью CD клиентское ПО сетевого подключения (см. главу 6.) (Доступ к сети с помощью отдельного средства просмотра).
2. Узнайте IP-адрес, выбрав SETUP>SYSTEM>DESCRIPTION в меню DVR.
3. Запустите клиентское ПО и нажмите кнопку .

The screenshot shows a dialog box titled 'Site Addition'. It contains the following fields:

- Model: A dropdown menu with 'Genet Model' selected.
- Site Name: An empty text input field.
- Site Address: An empty text input field.
- Port Number: A text input field containing '5446'.
- ID: An empty text input field.
- Password: An empty text input field.

At the bottom right, there are 'OK' and 'Cancel' buttons.

4. Введите имя сайта, адрес сайта (IP-адрес), номер порта и пароль в окне подключения.

Нажмите ОК. Нажмите кнопку  после установки флажка слева.

■ Подключение к Интернету (ADSL) с помощью DDNS

Подключитесь к системе с помощью маршрутизатора или модема ADSL и кабеля Ethernet (10BASE-T/100BASE-TX CAT 5 LAN cable).

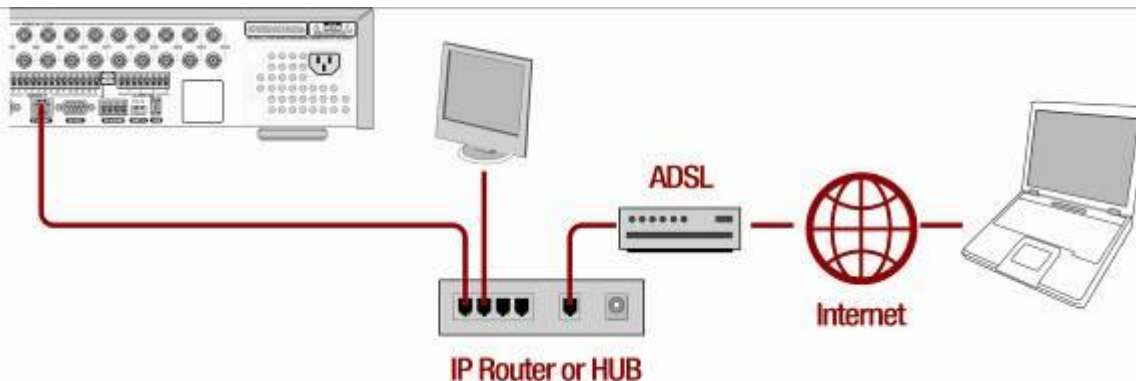

1. Перейдите к SETUP>NETWORK. Установите NETWORK TYPE как DHCP и DDNS SERVER на ON. Убедитесь, что название DDNS SERVER NAME находится на bestddns.com
2. Перейдите к меню Setup маршрутизатора и откройте порт TCP 5445 с помощью переадресации порта (см. А. Как установить IP-адрес DVR и открыть порт TCP маршрутизатора)
3. Подтвердите Mac-адрес и Serial No. на ярлыке на задней панели DVR.
4. Откройте веб-браузер и войдите в систему на <http://www.bestddns.com>. Зайдите на сайт <http://www.okddns.com> в Корею и <http://www.ddnscenter.com> в США.

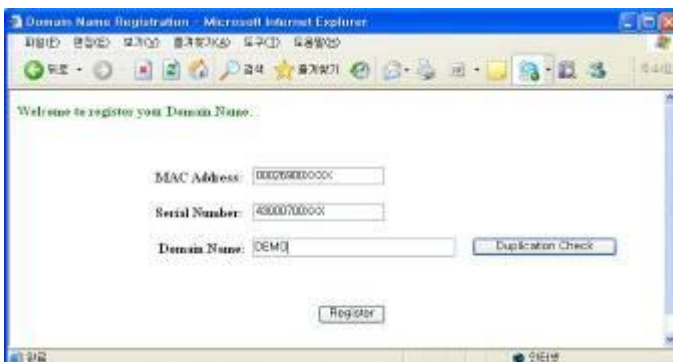

- MAC Address: введите Mac-адрес (пример: 0002690XXXXX) без пробелов.
 - Serial Number: введите Serial No. (Пример: 43000700XXX.) без пробелов.
5. Domain Name: введите доменное имя для вашей системы DVR.
 6. Нажмите кнопку DUPLICATION CHECK, чтобы проверить наличие доменного имени.
 7. Если появится сообщение "You can use the Domain name you entered", выберите RETURN и нажмите кнопку REGISTER для завершения регистрации.
 8. Запустите предварительно установленное клиентское ПО на прилагаемом CD (см. главу 6. Доступ к сети с помощью средства монопольного просмотра в сети)
 9. Нажмите  и добавьте DVR при необходимости.



- Model: выберите из: SDVR series, H DVR series DVR / N series DVR, HD DVR / IP Camera.
- Site Name: введите любое имя DVR.
- IP Address: введите доменное имя, зарегистрированное на <http://www.bestdns.com>.
Зайдите на сайт <http://www.okddns.com> в Корею и на <http://www.ddnscenter.com> в США.
(EX. XXXXX.bestdns.com)
- Port Number: введите номер порта.
- ID: имя пользователя для для доступа по сети
- Password: введите пароль сети.

10. Нажмите  после установки флажка около нужного сайта.

